



## ***TAXFULLMÄKTIGE 2013***

***Lördagen den 13 april 2013 kl: 10.00***

***vid Scandic Backadal, Hisings Backa  
(Göteborg)***

***Hjärtligt Välkomna !!!***

## TIDSPLAN

**Lördagen den 13 april**

**(Taxfullmäktigemöte)**

**kl 10.00-10.15 Samling, upprop av delegater**

**10.15-12.30 Förhandlingar**

**12.30-13.30 Lunch**

**13.30-16.00 Förhandlingar**

**16.00-16.30 Kaffe/Thé & kaka**

**16.30-ca 18.00 Förhandlingar**

**Kl 20.00 Gemensam middag, prisutdelning etc samt efterföljande dans.**

**Söndagen den 14 april**

**(Utbildningsdag)**

**kl 09.00-09.45 BPH- information Lis-Beth Liljeqvist**

**10.00-11.00 Etik&moral i förenings-  
livet / media-etik Lars O Törnkvist**

**11.00-11.30 Kaffe/thé & kaka**

**11.30-13.00 Forts. etik&moral i föreningslivet**

**13.30 Konferenslunch (därefter hemfärd)**

## ORDINARIE TF-DELEGATER

	Totalt antal röster	Röst- fördelning
<b>Bohus-Dals Taxklubb</b>	<b>4</b>	
1. Marita Krantz, Frändefors		1
2. Tommy Jacobsen, Sjuntorp		1
3. Carina Carvall-Hansson, Lödöse		1
4. Ewa Brattstig, Vargön		1
<b>Dalarnas Taxklubb</b>	<b>3</b>	
5. Anne-Lie Helander, Idkerberget		1
6. Torbjörn Helander, Idkerberget		1
7. Jan-Olov Olsson, Björbo		1
<b>Gotlands Taxklubb</b>	<b>2</b>	
8. Roland Johansson, Romakloster		2
<b>Gävleborgs Taxklubb</b>	<b>3</b>	
9. Torbjörn Nässlander, Årsunda		1
10. Göran Dahlin, Gävle		1
11. Ulrica Johansson, Gävle		1
<b>Hallands Taxklubb</b>	<b>3</b>	
12. Catharina Ulfström, Torup		2
13. Inger Hjelt-Larsen, Torup		1
<b>Jämtland/Härjedalens Taxklubb</b>	<b>2</b>	
14. Karin Grandics, Östersund		1
15. Susanne Anderö-Wännström		1
<b>Kronobergs Taxklubb</b>	<b>3</b>	
16. Kenneth Svensson, Lammhult		1
17. Conny Andersson, Braås		1
18. Magnus Berg, Växjö		1
<b>Norra Taxklubben</b>	<b>2</b>	
19. Stig Kihlberg, Härnösand		1
20. Arne Söderberg, Köpmanholmen		1
<b>Skaraborgs Taxklubb</b>	<b>3</b>	
21. Gerhard Lilliestierna, Österskär		1
22. Niclas Geidvall, Falköping		1
23. Lennart Strandell, Tibro		1
<b>Skåne/Blekinge Taxklubb</b>	<b>5</b>	
24. Filberth Karlsson, Hässleholm		2
25. Gitte Svaerke, Hässleholm		1

26. Jessica Nilsson, Helsingborg		1
27. Kalle Larsson, Hässleholm		1
<b>Smålands Taxklubb</b>	<b>6</b>	
28. Kurt Ericson, Gamleby		1
29. Marie Jacobsson, Skillingaryd		1
30. Fredrik Persson, Kalmar		1
31. Anders Fyhr, Malmbäck		1
32. Niclas Petersson, Sävsjö		1
33. Jörgen Fransson, Lekeryd		1
<b>Södermanlands Taxklubb</b>	<b>4</b>	
34. Jan Stridh, Flen		1
35. Claes Lundberg, Hölö		1
36. Martina Lagerbäck, Malmköping		1
37. Bo Walther, Björkvik		1
<b>Upplands Taxklubb</b>	<b>4</b>	
38. Ronnie Samuelsson, Bälinge		1
39. Göran Sjöblom, Gimo		1
40. Torgny Edin, Störvreta		1
41. Hans Wallin, Bälinge		1
<b>Värmlands Taxklubb</b>	<b>4</b>	
42. Marie-Louise Ridde, Kristinehamn		1
43. Ulf Wall, Säffle		1
44. Ingrid Andersson, Väse		1
45. Ingemar Wästlund, Gullspång		1
<b>Västmanlands läns Taxklubb</b>	<b>3</b>	
46. Ingvar Sahlberg, Tärnsjö		1
47. Lars-Erik Stoltz, Sala		1
48. Mats Hedkvist, Krylbo		1
<b>Västsvenska Taxklubben</b>	<b>6</b>	
49. Gunilla Knez, Ytterby		1
50. Helena Knez, Ytterby		1
51. Lise-Lotte Gustafsson, Fotskäl		1
52. Bengt Stadig, Skephult		1
53. Stellan Jonasson, Göteborg		1
54. George Pettersson, Ulricehamn		1
<b>Örebro läns Taxklubb</b>	<b>3</b>	
55. Gunilla Eriksson, Finnerödja		1
56. Claes Strömberg, Pålsboda		1
57. Kristoffer Nohrborg, Örebro		1

<b>Östergötlands Taxklubb</b>	<b>4</b>	
58. Liselott Ringman, Braås		1
59. Katarina Karlsson, Björkvik		1
60. John Hammar, Hällestad		1
61. Rolf Eriksson, Lingham		1
<b>Östsvenska Taxklubben</b>	<b>8</b>	
62. Tommy Vestergren, Värmdö		1
63. Annika Lundin, Farsta		1
64. Åsa Björk, Stocksund		1
65. Christina Fürst, Lidingö		1
66. Anders Sparring, Ekerö		1
67. Bertil Larsson, Helgum		1
68. Lars O Törnkvist, Färentuna		1
69. Leif O Rohlin, Ekerö		1
<b>Övre Norrlands Taxklubb</b>	<b>3</b>	
70. Ida Sörensen, Umeå		2
71. Gunnar Svegbäck, Sävar		1
<b>Summa:</b>	<b>75 röster</b>	<b>75 röster</b>

#### **Huvudstyrelsens ledamöter**

- 72. Anders Öberg, Alvesta
- 73. Carina Olsson, Segmon
- 74. Kickie Andersson, Åsbro
- 75. Björn Lindblom, Rydaholm
- 76. Agneta Ståhle, Älvsjö
- 77. Marie Kvenild, Ås
- 78. Eva von Celsing, Eskilstuna
- 79. Birgitta Sterner, Östersund

#### **SvTK:s revisorer**

- 80. Annika Rönning, Ålberga
- 81. Anders Fändrik, Björnlunda

#### **SvTK:s avelsråd**

- 82. Marianne Fredriksson, Björnlunda
- 83. Åke Svensson, Alvesta
- 84. Elisabet Svanberg, Lingham

#### **Valberedningens ordförande**

- 67. Bertil Larsson (se ÖsvTK)

#### **Tidskriften Taxens redaktör**

- 85. Kerstin Norberg, Lidingö



## DAGORDNING

Vid ordinarie möte med Svenska Taxklubbens fullmäktige, som avhålls på hotell Scandic Backadal, Hisings Backa, lördagen den 13 april 2013 klockan 10.00.

1. Mötet öppnas av Svenska Taxklubbens ordförande, Anders Öberg.
2. Justering av röstlängden.
3. Val av ordförande och vice ordförande för fullmäktigemötet.
4. Anmälan av huvudstyrelsens val av protokollförare vid mötet.
5. Val av två justeringspersoner, tillika rösträknare vid mötet.
6. Fråga om mötet blivit behörigen utlyst.
7. Fråga om fullmäktigedeleгатerna har blivit stadgeenligt kallade.
8. Fastställande av dagordningen.
9. Behandling av huvudstyrelsens årsredovisningar med balans- och resultaträkningar, för åren 2011 och 2012, jämte revisorernas berättelser samt redogörelser för arbetet med avelsfrågor. Bilaga 1,2,3,4
10. Fastställande av balans- och resultaträkningar för åren 2011 och 2012 samt beslut om enligt dessa uppkommen vinst eller förlust.
11. Huvudstyrelsens rapport om de uppdrag föregående TF givit till huvudstyrelsen. Bilaga 5
12. Beslut om ansvarsfrihet för huvudstyrelsen för åren 2011 och 2012.
- 13:1. Beslut om huvudstyrelsens förslag till verksamhetsplan för åren 2014 och 2015. Bilaga 6
- :2. Föredragning av huvudstyrelsens rambudget för åren 2014 - 2015. Bilaga 7
- :3. Beslut om ram för avgifter för kommande verksamhetsår, 2014 och 2015. Bilaga 8
- :4. Fastställande av rambudget för åren 2014 och 2015.
14. Val av ledamöter till huvudstyrelsen, enligt § 8 mom 1. Bilaga 9
15. Val av två revisorer och två revisorssuppleanter, enligt § 9. Bilaga 10
16. Val av valberedning, enligt § 11.
17. Beslut om omedelbar justering av punkterna 12-16.

18. Anmälan av de av huvudstyrelsen utsedda avelsråden.
  19. Ärenden från HS, enligt § 7 mom 6.
    - a) Förslag ang ersättning till styrelseledamöter, kommitté-  
ledamöter, fullmäktige etc. Bilaga 11
    - b) Förslag om Hedersledamöter i SvTK Bilaga 12
    - c) Förslag om Rasspecifika avelsstrategier RAS 2012 Bilaga 13
    - d) Förslag till reviderade drevprovsregler Bilaga 14
  20. Motion nr 1 ang tidsintervall mellan Taxfullmäktigemöten Bilaga 15
  21. Motion nr 2 ang ekonomiskt stöd för merkostnader vid mässor etc. Bilaga 16
  22. Motion nr 3 ang lokalavdelningarnas andel av medlemsavgiften Bilaga 17
  23. Motion nr 4 ang uppdatering av Jyckedata Bilaga 18
  24. Motion nr 5 ang SM-arrangörer Bilaga 19
  25. Motion nr 6 ang championat spårprov Bilaga 20
  26. Motion nr 7 ang grytchampionat Bilaga 21
  27. Motion nr 8 ang grytchampionat Bilaga 22
  28. Motion nr 9 ang ordinarie prov vid drevchampionat Bilaga 23
  29. Motion nr 10 ang ordinarie prov vid drevchampionat Bilaga 24
  30. Motion nr 11 ang gemensamma drevprovsregler Bilaga 25
  31. Motion nr 12 ang omarbetning av befintliga drevprovsregler Bilaga 26
  32. Motion nr 13 ang förändring av drevprovsregler Bilaga 27
  33. Övriga frågor som har anmälts av HS, lokalavdelning eller enskild TF-delegat.
- A: Tidningen Taxen / lokalspalter ( HS )

Väcks vid ordinarie TF förslag i ärende, som ej finns upptaget på dagordningen, kan ärendet tas upp till behandling och beslut om TF så beslutar. För att ärendet skall tas upp till behandling och eventuellt beslut erfodras att ärendet biträdes av tre fjärdedelar av de röster som är representerade vid TF.



37. Mötets avslutande.

## **Svenska Taxklubbens VERKSAMHETSBERÄTTELSE 2011**

Svenska Taxklubbens styrelse får härmed avge följande verksamhetsberättelse för året 2011.

### **STYRELSENS SAMMANSÄTTNING, REVISORER ETC**

Styrelsen har under året, intill Taxfullmäktiges möte den 9 april 2011, utgjorts av: ordförande Elisabeth Rhodin- Mariefred, vice ordförande Anders Dahlgren – Åtvidaberg, kassör Carina Jansson – Flen, sekreterare Kickie Andersson – Åsbro samt övriga ledamöterna Birgitta Sterner – Östersund, Marie Kvenild – Ås, Lars Krantz – Frändefors, Niclas Petersson – Sävsjö, Carina Olsson – Segmon, Anders Öberg – Alvesta och Roland Johansson – Pålsboda.

Vid Taxfullmäktiges möte den 9 april 2011 valdes Anders Dahlgren – Åtvidaberg till ordförande i Svenska Taxklubben.

Till vice ordförande valdes Anders Öberg – Alvesta och till övriga ledamöter valdes: omval för Marie Kvenild – Ås och Birgitta Sterner – Östersund, nyval av Björn Lindblom – Rydaholm, Eva von Celsing – Eskilstuna, Agneta Sthåle – Älvsjö och Irene Sjöberg-Norman – Luleå (vilken avgick på egen begäran maj 2011). Ledamöter valda t.om TF 2013: Kickie Andersson – Åsbro, Carina Olsson – Segmon och Niclas Petersson – Sävsjö.

Som adjungerad kassör har fr.om maj 2011 varit Eva Brenkle-Hangren – Vagnhärad.

Revisorer, fram till Taxfullmäktiges möte den 9 april 2011, har varit: Bjarne Larsen- Torup och Lennart Olofsson – Ekerö med Claes Hedlund – Hällevadsholm och Gunnar Lönnberg – Finspång som suppleanter.

Revisorer, valda vid Taxfullmäktige 2011: Anders Fändrik – Björnlunda och Annika Rönnings – Ålberga med Claes Hedlund – Hällevadsholm och Gunnar Lönnberg – Finspång som suppleanter.

Valberedning, fram till Taxfullmäktiges möte den 9 april 2011, har varit: sammankallande Anders Albanus – Leksand (vald fram till TF 2013) och Siv Bengtsson – Heberg och Bengt Stadig – Skephult (valda fram till TF 2011).

Valberedning utsedd vid Taxfullmäktiges möte den 9 april 2011: sammankallande Bertil Larsson – Enskede (vald till TF 2013), Anders Albanus – Leksand (vald till TF 2013), Susanne Segersten – Fjärdhundra (vald till TF 2015) och Claes Lundberg – Hölö (vald till TF 2015).

Avelsråd, fram till Taxfullmäktiges möte den 9 april 2011, har varit: Marianne Fredriksson – Björnlunda för långhårig normaltax och samtliga dvärg- och kanintaxar, Åke Svensson – Alvesta för korthårig normaltax och Bo Paulsson för strävårig normaltax.

Av Svenska Taxklubbens huvudstyrelse utsedda avelsråd under året 2011, efter Taxfullmäktiges möte har varit: Åke Svensson – Alvesta för korthårig normaltax, Marina Nilsson – Vendelsö för långhårig normaltax och samtliga dvärg- och kanintaxar samt Elisabet Svanberg – Lingham för strävårig normaltax.

### **SAMMANTRÄDEN**

Styrelsen har under året haft åtta (8) protokollförda sammanträden (inklusive det konstituerande sammanträdet och telefonsammanträde ang kassörsbyte), varav ett (1) har varit tvådagarsmöte. Därutöver har de olika kommittéerna haft ett antal e-postskrivelser, telefonsammanträden och möten där fattade beslut har anmälts till styrelsens ordinarie sammanträden. Som arbetsutskott (AU)

har ordförande, vice ordförande och sekreterare fungerat, och vid ekonomiska frågor har även den adjungerade kassören tillfrågats.

## **KONFERENSER, MÖTEN OCH UTBILDNING**

Den 29-30 januari deltog Elisabeth Rhodin som SvTK:s representant vid ordförande- och specialklubbskonferensen som SKK arrangerade i Stockholm.

Den 19 februari arrangerade SvTK en exteriördomarkonferens för samtliga auktoriserade taxdomare vid Scandic Upplands-Väsby.

Marina Nilsson deltog den 5-6 mars i SKK:s utbildning för avelsfunktionärer, som hölls i Stockholm.

Den 2-3 april hölls en temautbildning för avelsfunktionärer och Bo Paulsson deltog från SvTK.

Dagen efter TF, den 10 april, så höll Marie Kvenild och Birgitta Sterner en Jyckedatakurs för nybörjare och personer med lite vana av programmet.

Den 14 juni var Kickie Andersson SvTK:s representant vid regelrevideringsmötet för gryt vid SKK.

Anders Dahlgren var deltagare vid mötet ang IT-stöd som ordnades av SKK för samtliga klubbar den 24 augusti i Stockholm. Ytterligare möten i detta ärende har hållits under september och oktober.

23-25 september avhölls KF i Stockholm och SvTK:s representanter var Anders Öberg, Kickie Andersson och Björn Lindblom.

Eva von Celsing representerade SvTK vid NDF:s ryggmöte vid Gardemoen, Norge den 22 oktober.

Den 22-23 oktober deltog Marina Nilsson vid grundutbildning för avelsfunktionärer, som SKK arrangerade i Stockholm.

Eva Brenkle-Hangren deltog den 9-10 november på en kurs om Visma:s bokföringsprogram i Stockholm.

Dessutom så har Anders Dahlgren och Niclas Petersson deltagit som SvTK:s representanter vid ett flertal regelrevideringsmöten för drev under året.

## **INTERNATIONELLT**

Helgen den 5-6 februari så ägde 2011 års WUT-möte (Världsunionen för tax) rum i Amsterdam. Elisabeth Rhodin var SvTK:s representant. Ämnen som diskuterades var bl.a Cacit-frågan ang INT drevprov samt en fjärde storlek på tax (överstora), vilket dock röstades ner.

Det nordiska samarbetsmötet ägde rum den 6 maj i Slangerup, Danmark och SvTK:s representanter var Anders Dahlgren och Eva von Celsing. Sjunkande registreringssiffror, rovdjursproblematiken, diskbräck, färger, det nya bedömningsystemet på utställningar samt andra aktuella frågor fanns på dagordningen.

## **DOMARAUKTORISATIONER**

Under verksamhetsåret 2011 har huvudstyrelsen auktoriserat sammanlagt 18 nya domare, sjuutton(17) spårprovsdomare och en (1) drevprovsdomare, dock har inga nya grytprovsdomare auktoriserats.

## **MEDLEMMAR**

Den 31 december 2011 var klubbens medlemsantal 6.290 mot 6.784 föregående år, vilket är en minskning med 494 medlemmar. Att medlemsantalet har minskat bör i första hand tillskrivas den revidering av medlemslistorna som gjorts under året, då icke aktiva (vilande) medlemmar tagits bort ur registret. Även rovdjursproblematiken för jägare kan vara en annan tänkbar förklaring.

## **LOKALAVDELNINGAR**

Under verksamhetsåret 2011 har inga nya lokalavdelningar bildats eller upphört, varför antalet per den 31 december 2011 fortfarande är 20 st.

## **SvTK:s MEDLEMSKOMMITTÉ**

Kommittén har under året bestått av följande personer: Agneta Ståhle (samk), Birgitta Sterner (hemsidan), Marie Kvenild, Kickie Andersson och Ingrid Andersson som adjungerad ang medlems-service.

Fortsatt fritt medlemskap (första året gratis) för nya taxägare, boende i Sverige, har funnits under året.

Det centrala försäkringsavtalet sades upp av Sveland för omförhandling, vilket fortfarande pågår då parterna inte kunnat enats ännu. Även andra försäkringsbolag är tillfrågade om sponsoravtal.

Sponsoravtalet med Eukanuba har under 2011 varit oförändrat.

Domarberättelser från utställning, spår, drev och gryt har endast tagits fram på CD-skiva och levererats vid beställning (på grund av de höga tryckkostnaderna samt de fåtaliga beställningarna).

Hemsidan uppdateras kontinuerligt med diverse information, nyheter och samtliga SvTK:s prov- och utställningsresultat.

Medlemsregistret har under året reviderats ordentligt, numera är alla icke aktiva (vilande) medlemmar bortplockade ur registret. Vilket kanske till viss del kan förklara vår medlemsnedgång.

## **TIDSKRIFTEN TAXEN**

Klubbens tidskrift Taxen har under 2011 utkommit med fem (5) nummer, totalt 232 sidor (inkl omslag) i A4-format. Redaktör har varit Kerstin Norberg och ansvarig utgivare har varit SvTK:s ordförande Anders Dahlgren.

I redaktionskommittén för tidskriften Taxen har under året ingått: Anders Dahlgren (samk), Carina Olsson, Agneta Ståhle, Eva von Celsing samt redaktören Kerstin Norberg som adjungerad.

## **SvTK:s AVELSKOMMITTÉ**

Kommittén har under året bestått av följande personer: Eva von Celsing (samk), Marina Nilsson, Åke Svensson och Elisabet Svanberg.

Vid det nordiska samarbetsmötet diskuterades bl.a diskbräck, ögonsjukdomar, färgvarianter mm. (se mer ingående under Internationellt).

Vid NDF:s ryggmöte under hösten diskuterades de olika arbetssätten som de nordiska länderna har för att förbättra diskbräcksläget på våra taxar. SvTK:s representant Eva von Celsing redogjorde för vårt RAS och de tendenser som finns att antal drabbade taxar minskar då vi eftersträvar sänkt inavelsökning och respekterar en sen debutålder (3år) i avel.

Skrivelse har skickats till SKK i december 2011 för att belysa två relativt nytillkomna problem inom taxaveln. Dels bedrivs medveten avel på taxar som ej har godkänd färg enligt rasstandarderna (gäller ej KN). Dels har flera importörer från framförallt USA, Canada och England varit taxar med färger som ändrats på den svenska stamtavlan – antingen på hunden själv eller dess anfäder – från icke godkänd färg till tillåten färg. SvTK har framfört att vi absolut inte vill ha in anlagen för dessa icke godkända färger i vår taxpopulation. Vi har även erbjudit oss att vara behjälpliga för att korrigera felaktigheter i dessa stamtavlor, från 2008 och framåt.

Revideringsarbetet med RAS är påbörjat.

## **ÅRSBERÄTTELSE FRÅN AVELSRÅDET FÖR STRÄVHÅRIG NORMALTAX**

Nytt avelsråd för strävhairig normaltax har sedan juni månad varit Elisabeth Svanberg.

De flesta telefonsamtal under sommaren har kommit från personer som letat efter taxvalp, endast enstaka tikägare har hört av sig om val av hanhund under sommaren.

Antalet samtal från valpspekulanter och tikägare som söker lämplig hanhund ökade under senhöst/vinter.

Många samtal har handlat om frågor avseende titlarnas betydelse på föräldradsjuren, och så gott som samtliga av dessa efter att letat på valpannonserna på hemsidan.

Väldigt många har frågor kring viltspår - ”är hunden per automatik en duktig drivande hund då den är viltspårchampion”, eftersom annonsörerna ofta skriver dubbelchampion/jaktchampion ”gör ingen besviken i skogen” etc.

Tyvärr har mycket tid fått lagts på att kontakta annonsörer på hemsidan ang att RAS inte följs.

Många använder för unga föräldrar, ögonlyser inte (har aldrig varit ögonlysta) etc och några samtal har varit av rent juridiska frågor, vilka är hänvisade till SKK.

## **ÅRSBERÄTTELSE FRÅN AVELSRÅDET FÖR LÅNGHÅR- OCH SAMTLIGA DVÄRG- OCH KANINTAXAR**

I samband med TF 2011 utsågs Marina Nilsson till nytt avelsråd för ovan nämnda taxvarianter.

Synpunkter ang valpannonsering på klubbens hemsida har lett till en del diskussioner. Medlemmar/uppfödare har kritiserat uppfödare som ej följt RAS men som ändå har annonserat sina valpar på hemsidan. SvTK har därför beslutat att alla medlemmar får annonsera om sina valpar, men de som ej följer RAS (på ett eller annat sätt) får en anmärkning i annonser samt en förklarande text om varför kullen ej följer RAS.

Kontakten med uppfödare/medlemmar har varit regelbunden under året. Sjukdomar och täckhundar har varit de ämnen som diskuterats flitigast.

Registreringssiffrorna är lite dyster läsning gällande taxarna över lag, dock har de korthåriga dvärgtaxarna stadigt ökat i antal de senaste åren. 130 KD registrerades under 2011 vilket är en ökning med 43% ! Långhårvarianterna har sammantaget minskat i antal registreringar med 17%, medan SD+SK har ökat med 18%. Inavelsgraden för samtliga taxar ligger även detta år på 1,4%. (Samtliga registreringssiffror redovisas på annan plats i verksamhetsberättelsen).

Taxens färgvarianter har även i år varit ett ämne som avelskommittén har behandlat. Det är främst merlefärgen som är ett stort problem när den kombineras med homozygot röd. Importerade hundar saknar ofta färgbetäckning i stamtavlan vilket komplicerar det hela ytterligare. Under 2011 importerades det 32 långhåriga taxar av samtliga varianter.

Vid årets spår-SM visade som vanligt långhår av samtliga storleksvarianter vilka fenomenala spårhundar de är. Av de 10 bästa taxarna var 4 st långhår och bäst av dessa lyckades en dvärgtax från SmTK med 148p.

Världsutställningen i Paris bjöd på många fina placeringar för våra svenska taxar. Bäst av alla lyckades en långhårig dvärgtax som blev trea totalt av alla taxar. En svenskägd ryskimporterad långhårig kanintax blev juniorvärldsvinnare och totalt bästa junior i finalringen. Fjolårets världsvinnare av långhårig normaltax tog även hem vinnartiteln 2011.

Under året har glädjande nog flera dvärghundar visat framfötterna i grytsammanhang, och minst en (1) dvärgtax har blivit SE JgCH under 2011.

### **ÅRSBERÄTTELSE FRÅN AVELSRÅDET FÖR KORTHÅRIG NORMALTAX**

Det har varit många samtal från uppfödare med förfrågningar om lämpliga täckhundar. De flesta har varit mycket noga med inavelsgraden på den tänkta kombinationen. Det har även varit många samtal från valpspekulanter och många s.k förstagångsköpare har valt korthårig normaltax. Vid slutet av året var efterfrågan på korthårsvalpar större än tillgången.

Under året har det registrerats färre valpar än fjolåret, det har minskat från 330 till 217 registrerade valpar.

Normalstora korthårshanar med meriter för SE JdCH kommer att listas och läggas ut på hemsidan så fort alla resultat för 2011 har inkommit.

### **ANTAL REGISTRERINGAR AV TAX 2011, ALLA VARIANTER**

2009: 1.636 st

2010: 1.655 st

2011: 1.464 st

Rasvis: SN-602, SK-5, SD-74, LN-136, LK-37, LD-258, KN-217, KK-5, KD-130.

### **SvTK:s UTSTÄLLNINGSKOMMITTÉ**

Kommittén har under året bestått av följande personer: Birgitta Sterner (samk), Carina Olsson och Marie Kvenild.

Registreringssiffrorna för tax har under en följd av år sjunkit men detta har inte nämnvärt påverkat intresset och deltagarantalet på klubbens utställningar.

Statistik över samtliga utställningar för 2011 finns på annan plats i verksamhetsberättelsen.

Genom fortlöpande utbildning av arrangörer försöker taxklubben se till att klubbens utställningar ska vara välordnade och trevliga, då vi kan få fler taxägare att ställa ut sina taxar på våra utställningar. Vi har också relativt låga anmälningsavgifter, också detta för att främja deltagande.

Taxklubben är välförsedd med många kunniga rasspecialister inom domarkåren. Under året har också tre nya domare, Ingela Kyrklund, Jahn Stääv och Arvid Göransson, blivit auktoriserade på tax. Vi är ett också föredöme för många klubbar genom att vi inviterar nya domare så att dessa snabbt kan få den rutin och erfarenhet som är viktig för att utföra ett bra arbete.

Exteriördomarkonferensen, som taxklubben arrangerade den 19 februari, blev mycket lyckad. Det var ca 65 taxdomare från diverse länder som deltog. Elisabeth Rhodin var samordnare, Jill Rhodin var konferensvärdinna och Bo Wallin från SKK/DK var moderator. Det reviderade, nytryckta raskompendiet var vad Elisabeth Rhodin utgick ifrån i sin föredragning till alla deltagande domare.

### **SvTK:s DATAKOMMITTÉ (resultatredovisning)**

Kommittén har under året bestått av tre ledamöter Marie Kvenild (samk), Birgitta Sterner och Lars Krantz som adjungerad ledamot.

Taxklubbens skyltfönster, vår hemsida, fortsätter att utvecklas till stor glädje och nytta för våra medlemmar. Det går nu även att anmäla sitt medlemskap direkt på hemsidan, efter en motion på TF.

Taxklubben finns också numera även på facebook, där vid skrivande stund 677 personer ”gillar” sidan. Facebooksidan har fungerat bra och tonen har varit trevlig med många olika inlägg om våra taxar.

Medlemshanteringen har ”rullat på” nu för andra året med vårt nya medlemsprogram samt personal för medlemsregistret, det dyker fortfarande upp lite småproblem pga bytet av datasystem, men det mesta löper på som det ska.

Jyckedata, vårt program för resultatredovisning, har under 2011 genomgått stora förändringar pga de nya utställningsreglerna, och en del förändringar i utställningsreglerna fr.om 2012 kommer att innebära nya förändringar igen. En kurs i Jyckedata avhölls i Sundsvall dagen efter TF.

När det gäller resultatredovisningen, där även Peder Andreasson (drev), Lars Krantz (spår), Kickie Andersson (gryt) och Birgitta Sterner (utställning) är involverade, har det löpt relativt smidigt.

Samarbetet med Jörgen Norrblom fortsätter som tidigare med Taxdata på vår hemsida.

### **SvTK:s JAKTPROVSKOMMITTÉ (rovdjur&jakt)**

Kommittén har under året bestått av följande personer: Anders Öberg (samk+ drevdomaransv.), Niclas Petersson, Carina Olsson (rovdjursansv.), Anders Dahlgren, Björn Lindblom, Agneta Ståhle (spårdomaransv.) och Kickie Andersson (adj.grytfrågor+grytdomaransv.)

Under året har det fortsatta arbetet med revideringen av drevprovsreglerna pågått. Revideringen sker tillsammans med drever-, basset-, beagle- och stövarklubben. Två (2) remissomgångar har sänts ut till lokalklubbarna. Den 5 augusti samlades JPK och avelsråden i Linköping för att sammanställa och utvärdera remissvaren och sedan kallades en representant för varje lokalklubb till möte den 13 augusti i Södertälje. Synpunkter beträffande remissomgång två ska vara kommittén tillhanda den 25 januari 2012. Taxklubbens representanter vid revideringen av drevprovs reglerna har varit Anders Dahlgren och Niclas Petersson.

Taxklubben har skickat skrivelse, samt påminnelse, till SKK ang borttagandet av kravet på ordinarie etta (1) på drevprov för att bli SE JdCH. Svaret blev, efter nästan ett (1) år, att de inte ändrar under pågående regelperiod (trots att SvTK själva äger sina championshipsregler) men att ändringen träder i kraft 2012-01-01. Då gäller 3 x 1:a pris drevprov samt lägst good (el 2:a pris) vid utställning efter 15 månader.

Revideringen av grytprovsreglerna har varit föremål för många och hätska diskussioner över klubbgränserna. Taxklubben ville ha reglerna oförändrade medan Grythundklubben (SGK) och Terrierklubben (SvTeK) ville ha radikala förändringar av hela regelverket. De flesta av taxklubbens domare var för oförändrade regler. Vid grytrevideringsmötet, den 14 juni, tillsammans med representanter från SKK/JhK, SGK och SvTeK blev vår representant Kickie Andersson helt ”överkörd” och mötet antog de nya reglerna med ett (1) undantag – tax ska ha kvar sin liggande förträning. De gamla reglerna ska dock gälla t.om 31 mars 2012.

Glädjande nog har grytproven ökat i antal starter under 2011. (se separat provredovisning).

Viltspår-SM:

Årets SM i viltspårprov arrangerades den 15 augusti av ÖITK i trakterna kring Laxå.

Niclas Petersson var SvTK:s representant.

För första gången sedan tävlingen startade slutade det med två (2) segrare! Dels SEVCH,SEJdCH Disa äg. Torgny Edin, Storvreta UTK och dels SEVCH NordUvCH Västergårdens Zeb äg. Ulla Stockberg, Finspång ÖTK båda hundarna fick 154p. På tredje plats kom SEVCH Rödhakens Bruno äg. Ulla-Stina Larsson, Kristinehamn VTK som fick 152p.

Drevprovs-SM:

Drev-SM arrangerades av SkbTK den 7 november på marker i hela Skaraborgs län.

Eva von Celsing var SvTK:s representant och Anders Öberg samt Björn Lindblom från HS var inbjudna som domare. Segrade gjorde fjolårets vinnare Källstigens Garbo äg. Stig Larsson, Träslövsläge HTK 1:a rå 52p + D-cert. På andra plats kom Hjärpens Emil äg. Jan Andersson, Sollerön DTK 1:a rå 52p+D-cert och på tredje plats kom Vimurs Ace äg. Erik Löfstrand, Heby VITK 1:a rå 52p + D-cert. Samtliga hundar på de tre pallplatserna slutade alltså med 52p + D-cert!

SM för små drivande hundar:

Småhunds-SM är ett samarrangemang mellan Jaktjournalen, Basset-, Beagle-, Drever- och Taxklubben. Detta gick av stapeln måndagen den 28 november i Vårgårdatrakten med förläggning vid Tånga Hed. Förra året blev arrangemanget inställt pga vädret, men i år var det genomförbart igen. Taxlaget bestod av: Hjärpens Emil äg. Jan Andersson, Sollerön, Vimurs Ace äg. Erik Löfstrand, Heby och Måsjöns Konrad äg. Per-Erik Karlsson, Vadstena. Konrad fick i hoppa in med mycket kort varsel då en tidigare uttagen hund lämnat återbud på lördagen. Taxlaget kom på andra plats, slagna av Dreverlaget och Beaglelaget kom på tredje plats följda av Bassetlaget. På individuell andra plats, med dagens högsta EP-poäng, kom Hjärpens Emil. Lagledare för taxlaget var som vanligt Carina Olsson och Kickie Andersson ingick i årets kökspersonal.

Nordisk drev-landskamp för tax:

Den 18-20 november avgjordes drev-landskampen för tax i Finland med Ålands Taxklubb som arrangör. Lagledare för det svenska laget var som vanligt Anders Öberg.

Det svenska laget bestod av: Kamsåsmyrens Elis äg. Jonas Woxlägd, Östersund, Vimurs Bianca äg. Andreas Johansson, Möklinta och Boknäsets Qrabat äg. Jonas Eriksson, Norrtälje. Qrabat fick i "elfte timmen" hoppa in då en tidigare uttagen hund lämnat ett sent återbud. Bästa svenska ekipage blev Kamsåsmyrens Elis på tredje plats med 1:a rå + HP. Vimurs Bianca kom på femte plats med 1:a rå + HP och Boknäsets Qrabat kom på elfte plats med 2:a rå. Det svenska laget hamnade på en hedrande andra plats, efter det finska laget, men före Norge och Danmark. Nästa drevlandskamp (2012 års) kommer att arrangeras av Danmark, men under mars månad 2013.§

Provverksamheten under 2011 har totalt ökat i startantal på drevprov, ökat i startantal på viltspårprov, ökat i startantal på samtliga grytprovsgrenar i konstgryt men minskat i startantal på grytjaktprov.

Fullständig provredovisning finns på efterföljande sida 8.

## **EKONOMISK REDOGÖRELSE**

Medlemsavgiften har under verksamhetsåret varit 250 kronor för fullt betalande medlem och 100 kronor för familjemedlem.

Beträffande det ekonomiska resultatet av årets verksamhet samt klubbens ekonomiska ställning vid årets slut hänvisas till efterföljande resultat- samt balansräkning på sid 9-14.





Årsredovisning 2010  
SVENSKA TAXKLUBBEN

Årsredovisning 2011 års Utställningar, Vilspårprov, Drevprov och Grytprov

Lokalklubb	Utställning		Drevprov		Viltspårprov		
	Ant	Start	ODP/start	SDP Start	Taxar	Övriga raser	Totalt antal
Bohuslän_Dals TK	2	120	9	14	52	34	86
Dalarnas TK	2	108	9	5	52	42	94
Gotlands TK	2	86	13	2	58	7	65
Gävleborgs TK	2	85	16	21	117	28	145
Hallands TK	2	142	9	10	38	135	173
Jämtl Härjd TK	3	172	18	14	80	64	144
Kronobergs TK	1	99	19	20	32	42	74
NorraTK	2	116	7	9	31	48	79
Skaraborgs TK	2	164	44	26	70	74	144
Skå/Ble TK	2	185	8	2	132	77	209
Smålands TK	2	130	37	31	53	33	86
Södermanl TK	3	192	14	13	196	115	311
Upplands TK	2	170	26	20	122	89	211
Värmlands TK	3	135	10	24	88	31	119
Västmanl. Läns TK	2	148	9	17	56	44	100
Västsvenska TK	2	141	11	21	39	20	59
Örebro läns TK	1	71	16	8	38	52	90
Östergötlands TK	2	131	19	19	48	27	75
ÖstsvenskaTK	2	141	0	4	83	25	108
Övre Norrlands TK	2	87	8	6	101	74	175
<b>SUMMA 2011</b>	<b>41</b>	<b>2623</b>	<b>302</b>	<b>286</b>	<b>1486</b>	<b>1061</b>	<b>2547</b>

Ant Utställn/start

<b>SUMMA 2011</b>	<b>41</b>	<b>2623</b>	302	286	1486	1061	2547
<b>SUMMA 2010</b>	<b>40</b>	<b>2699</b>	218	82	1380	961	2341
<i>förd mellan 2010-2011</i>		<b>-76</b>	<b>84</b>	<b>204</b>	<b>106</b>	<b>100</b>	<b>206</b>
SUMMA 2010	40	2699	218	82	1380	961	2341
SUMMA 2009	40	3085	382	323	1220	1606	2826
<i>förd mellan 2009 - 2010</i>		<b>-386</b>	<b>-164</b>	<b>-241</b>	<b>160</b>	<b>-645</b>	<b>-485</b>

Grytprov 2011

Lokalavdelning	anl.GAS Ant.start	anl.GAF ant.start	karaktär ant.start	apport ant.start	grytjakt ant.start	Ras-fördeln.
DTK	18	5	5	4	0	22tax+11övr.
GäTK	3	3	0	0	0	2tax+4övr.
HTK	8	1	0	0	0	6tax+3övr.
SkbTK	0	0	6	0	0	4tax+2övr.
<b>SmTK</b>	<b>4</b>	<b>2</b>	<b>0</b>	<b>0</b>	<b>2</b>	<b>3tax+5övr.</b>
SöTK	2	0	2	0	0	2tax+2övr.
<b>VTK</b>	<b>2</b>	<b>1</b>	<b>8</b>	<b>0</b>	<b>0</b>	<b>1tax+10övr.</b>
SUMMA 2011	<b>37</b>	<b>12</b>	<b>21</b>	<b>4</b>	<b>2</b>	
SUMMA 2010	16	10	17	3	5	
<i>förd mellan 2010-2011</i>	21	2	4	1	-3	
SUMMA 2010	16	10	17	3	5	
SUMMA 2009	28	2	4	3	7	
<i>förd mellan 2009 - 2010</i>	<b>-12</b>	8	<b>13</b>	<b>0</b>	<b>-2</b>	

**SVENSKA TAXKLUBBEN**

**Org nr 817 600 – 4466**

**ÅRSREDOVISNING**

**för räkenskapsåret 2011**

## Svenska Taxklubben Balans

2011 2010

### TILLGÅNGAR

#### Omsättningstillgångar

Likvida medel 624422 830604

#### Kortfristiga fordringar

Kundfordringar 45630 170330

Förutbetalda kostnader och upplupna intäkter 56595 52225

Övriga kortfristiga fordringar 0 6562

Summa kortfristiga fordringar 102225 229117

Lager 233336 231602

Summa omsättningstillgångar 959983 1291323

#### Anläggningstillgångar

Aktieobligationer SEB 600000 600000

Aktier SEB Diligentia 23710 23710

Invedntarier och datgorfer 0 2372

Summa anläggningstillgångar 623710 626082

SUMMA TILLGÅNGAR 1583693 1917405

### SKULDER & EGET KAPITAL

#### Kortfristiga skulder

Leverantörsskulder -44741 -72533

Upplupen skuld aktivitetsbidrag -9773 -16643

Upplupen skuld förlustbidrag -10000 -10000

Upplupna lagstadgade sociala avgifter 798 4545

Upplupna kostnader Taxfullmäktige 0 -101924

Upplupna kostnader domarkonferens 0 -99000

Personalens källskatt 0 -12490

Förskott medlemsavgifter -627950 -559622

Summa kortfristiga skulder -691666 -867667

SUMMA SKULDER -691666 -867667

#### Fonder

Tage Karlssons Minnesfond -108856 -107512

Göteborgs Taxklubbs Fond -35188 -34754

Arvsfond Pl:Plaenge-Jakobson -267823 -264073

Fond medlemsvård & värvning -27772 -27772

Summa fonder -439639 -434111

Eget kapital -615627 -872690

Beräknat resultat	-163239	-257063
Summa eget kapital	-778866	-615627
SUMMA SKULDER & EGET KAPITAL	1910171	1917405

**Svenska Taxklubben**Resultat **2011** **2010****RÖRELSENS INTÄKTER**

Försäljning material	38931	94000
Gratismedlemmar	63600	75200
Medlemsavgifter	1200851	1301009
Taxbok	95	94
Övrigt	75916	88200
Annonser	49847	51310
Sponsring/Bidrag	103880	

**SUMMA RÖRELSEINTÄKTER** **1533120** **1609813****RÖRELSENS KOSTNADER**

## Material

Inköp material tävling	-73000	-112680
Förändring av material	1734	-17800
Taxbok		-48

Summa material **-71266** -130528

Bruttovinst 1461854 1479285

## Personalkostnader

Arvoden	-86441	-100498
Sociala avgifter	-20757	-24524
Övriga personalkostnader	-17608	-58329
Konsultarvode	-125000	-143750
<b>Summa personalkostnader</b>	<b>-249806</b>	<b>-327101</b>

Övriga kostnader		
Lokalhyra	-47075	-47000
Styrelsesammanträden	-109545	-80543
Datakostnader	-60408	-76290
Kontor	-21140	-17841
Tryckning	-251093	-240990
Tele/Post	-234354	-229760
Reklam & PR	-7485	-6220
Konferenser	15756	-100966
Taxfullmäktige	-100121	-75000
Övriga externa kostnader	-34227	-11903
Bidrag till lokalklubb	-272826	-295080
Tävling	-62381	-69051
Domarkonferens	-125036	-33000
Medlemsvård & V ärvning		-100000
Gratismedlemmar	-63600	
Summa övriga kostnader	<b>-1373535</b>	-1383644
SUMMA RÖRELSEKOSTNADER	-1694607	-1841273
Resultat före avskrivningar	-161487	-231460
Avskrivningar inventarier	-2372	-6714
Resultat efter avskrivningar	-163859	-238174
Finansiella intäkter/kostnader		
Utdelning aktier	600	400
Ränteintäkter	8511	4146
Räntekostnader		-298
Bankkostnader	-8491	-23137
Summa finansiella intäkter/kostn.	620	-18889
<b>ÅRETS RESULTAT</b>	<b>-163239</b>	<b>-257063</b>

## Bokslutskommentarer

Värderingsprinciper

Fordringar har upptagits till de belopp varmed de beräknas inflyta.

Varulager har värderats enligt lägsta värdets princip.

Övriga tillgångar och skulder har upptagits till anskaffningsvärden där inget annat anges.

Avskrivningar enligt plan baseras på tillgångarnas anskaffningsvärde och fördelas övert den beräknade ekonomiska livslängden. Följande avskrivningsprocent har tillämpats.

Inventarier	20%
Datorer	20%

Periodisering av inkomster och utgifter har skett enligt god redovisningssed.

## Noter

### 1 Aktier och andelar, anläggningstillgångar

Namn	Antal		Bokfört värde
SE-Banken serie A	40,09	380	22430
SE-banken serie C	39	20	1280
S:a			23710
Aktieobligationer SEB 006A 150703			300000
Aktieobligationer SEB 006S 140815			300000
S.A			600000
<b>2. Maskiner och inventarier</b>			111231
Anskaffningsvärde			2372
Akkumulerade avskrivningar enl. plan		./.	2372
Planenligt restvärde			0



annat anges.

t

Börs värde	Börs värde	Minskning
110101	111231	2011
21318	15234	6084
1064	780	284
22382	16014	6368
	279900	
	286260	
	566160	
	101231	
	9086	
./.	6714	
	2372	

2011

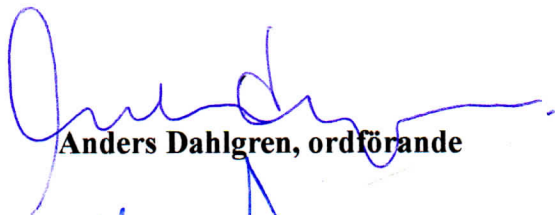

**Anders Dahlgren, ordförande**

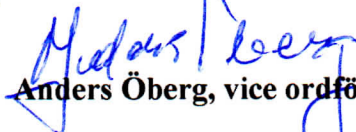

**Anders Öberg, vice ordförande**



**Kickie Andersson, sekreterare**

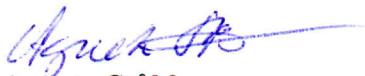

**Agneta Ståhle**



**Carina Olsson**



**Eva von Celsing**



**Eva Brenkle-Hangren, adj. kassör**



**Niclas Petersson**



**Björn Lindblom**

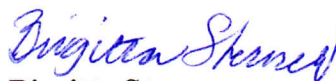

**Birgitta Sterner**



**Marie Kvenild**

## **Svenska Taxklubbens VERKSAMHETSBERÄTTELSE 2012**

Svenska Taxklubbens styrelse får härmed avge följande verksamhetsberättelse för året 2012.

### **STYRELSENS SAMMANSÄTTNING, REVISORER ETC**

Styrelsen har fram t.o.m 21 juni utgjorts av ordförande Anders Dahlgren, Åtvidaberg (avgick på egen begäran 21/6), vice ordförande Anders Öberg, Alvesta, sekreterare Kickie Andersson, Åsbro samt övriga ledamöterna Marie Kvenild, Ås, Birgitta Sterner, Östersund, Björn Lindblom, Rydaholm, Niclas Petersson, Sävsjö (avgick på egen begäran 13/6), Eva von Celsing, Eskilstuna, Carina Olsson, Segmon, Agneta Ståhle, Älvsjö och som adjungerad kassör Eva Brenkle-Hangren, Vagnhärad.

Fr.o.m 22 juni har Anders Öberg, Alvesta, axlat rollen som ordförande och Carina Olsson, Segmon, valdes internt av styrelsen som vice ordförande.

Av 2011 års Taxfullmäktige valda revisorer:

Anders Fändrik, Björnlunda, och Annika Rönnings, Ålberga, med Claes Hedlund, Hällevadsholm, och Gunnar Lönnberg, Finspång, som suppleanter.

Av 2011 års Taxfullmäktige utsedd valberedning:

Bertil Larsson, Helgum (sank.) och Anders Albanus, Leksand, vilka är valda fram till 2013 års TF. Susanne Segersten, Fjärdhundra, och Claes Lundberg, Hölö, vilka är valda fram till 2015 års TF.

Avelsråd har under året varit följande:

Åke Svensson, Alvesta, för korthårig normaltax, Elisabet Svanberg, Lingham, för strävårig normaltax och Marianne Fredriksson, Björnlunda, för långhårig normaltax samt samtliga dvärg- och kanintaxar, vilken ersatte Marina Nilsson, Vendelsö, som avgick på egen begäran i början på året.

### **SAMMANTRÄDEN**

Styrelsen har under året haft åtta (8) protokollförda sammanträden (fem (5) fysiska möten + tre (3) telefonmöten) varav ett (1) har varit tvådagarsmöte. Därutöver har de olika kommittéerna haft ett antal e-postskrivelser, telefonsammanträden och möten, där fattade beslut har anmälts till styrelsens ordinarie sammanträden. Som arbetsutskott (AU) har ordförande, vice ordförande och sekreterare fungerat, och vid ekonomiska frågor har även den adjungerade kassören tillfrågats.

### **KONFERENSER, MÖTEN OCH UTBILDNING**

Den 28-29 januari deltog Anders Dahlgren och Kickie Andersson som SvTKs representanter vid specialklubbskonferensen för ordförande, sekreterare och kassörer, vilken arrangerades av SKK i Stockholm. Eva Brenkle-Hangren var också anmäld med fick förhinder att närvara.

Anders Öberg representerade SvTK vid 2012 års temadagar, som arrangerades av SKK och Svenska Jägarförbundet den 13-14 april vid Öster Malma.

SvTK:s avels-/uppfödarkonferens arrangerades den 14-15 april vid Ansgarsgården, Flen.

Niclas Petersson var SvTKs representant vid grytdomarkonferensen som arrangerades den 28-29 april i Stockholm.

Kickie Andersson var SvTKs representant vid upptaktsmötet inför 2012 års Småhunds-SM den 18

augusti i Vårgårda.

Elisabet Svanberg var anmäld, men fick tyvärr förhinder, till grundutbildning för avelsfunktionärer i Stockholm den 13-14 oktober, vilken SKK arrangerade.

Den 20-21 oktober deltog Birgitta Sterner vid seminarium för utställningsansvariga i specialklubbar vilken SKK arrangerade i Stockholm.

Marie Kvenild och Eva Brenkle-Hangren har under senhösten haft några möten med SKK ang övertagandet av SvTK:s medlemservice.

Dessutom så har Anders Dahlgren och Niclas Petersson under våren deltagit som SvTKs representanter vid regelrevideringsmöten för drevprov.

## **INTERNATIONELLT**

Den 11 februari så ägde 2012 års WUT-möte (Welt Union Teckel/världsunionen för tax) rum i Moskva, Ryssland. SvTK:s representant var Anders Dahlgren. Ämnen som diskuterades var bl.a. klippta långhår, katarakt och andra ögonsjukdomar samt val av exteriördomare. Det påpekades att man skulle vara noga med att välja domare som höll sig till standarden i alla avseenden.

Det nordiska samarbetsmötet ägde rum den 7 juli i Alahärmä, Finland, och SvTKs representanter var Carina Olsson och Elisabet Svanberg, som fick åka istället för f.d. ordföranden Anders Dahlgren.

På dagordningen fanns bl.a. färger på tax, där samtliga nordiska taxklubbar anser att det föreligger ett stort problem som gemensamt måste lösas. Vidare avhandlades ögonstatus, ryggproblematik, grytprov och drevprovsregler. Samtliga nordiska taxklubbar vill gärna försöka få fram ett förslag till gemensamma drevregler gällande nordiska taxar i och med att gränserna har öppnats upp.

## **DOMARAUKTORISATIONER**

Under verksamhetsåret 2012 har huvudstyrelsen auktoriserat sammanlagt fjorton (14) nya domare, åtta (8) spårprovsdomare och sex (6) drevprovsdomare. Inga nya grytprovsdomare har auktoriserats. Dessutom har på egen begäran fyra (4) domare avauktoriserats som spår- och/eller drevdomare.

## **MEDLEMMAR**

Den 31 december 2012 var klubbens medlemsantal 6.134 st mot 6.290 st föregående år, vilket är en minskning med 156 medlemmar. Det är endast aktiva medlemmar som betalt sin medlemsavgift i tid som inräknats i medlemsantalet. Medlemmar som ligger på krav är inte inräknade, vilket kan göra att antalet medlemmar minskat. Även rovdjursproblematiken för jägare kan vara en bidragande orsak.

## **LOKALAVDELNINGAR**

Under verksamhetsåret 2012 har inga nya lokalavdelningar bildats eller upphört, varför antalet per den 31 december 2012 fortfarande är 20 st.

## **SvTKs MEDLEMSKOMMITTÉ**

Kommittén har under året bestått av följande personer: Agneta Ståhle (samk), Birgitta Sterner (hemsidan), Marie Kvenild, Kickie Andersson (u-läger) och Ingrid Andersson som adjungerad medlemservice.

Fortsatt fritt medlemskap (första-året-gratis) för nya taxägare, boende i Sverige, har funnits under året.

Förfrågningar och förhandlingar med olika försäkringsbolag ang. sponsoravtal har pågått under året,

men inget resultat har blivit klart ännu.

Sponsoravtalet med Eukanuba har varit oförändrat under 2012.

Domarberättelser från utställning, spår, drev och gryt har endast tagits fram på CD-skiva och levererats vid beställning (på grund av de höga tryckkostnaderna och de fåtaliga beställningarna).

Hemsidan uppdateras kontinuerligt med diverse nyheter, information och samtliga SvTK:s prov- och utställningsresultat.

Medlemsregistret samt medlemservice sköts f.r.o.m. den 18 december av SKKs medlemsavdelning. SvTK har anlitat SKK för en effektivare hantering av medlemsregistret.

Ungdomsläger anordnades den 16-19 juni vid Flikens kursgård i Norberg. Det var tretton (13) barn/ungdomar i varierande åldrar och 6 funktionärer som deltog på lägret. Aktiviteterna var bl.a viltspår, agility, rallylydnad, utställningsträning, genomgång av olika pejlar, filmvisning, trimning, disco och en del annat.

### **TIDSKRIFTEN TAXEN**

Klubbens tidskrift Taxen har under 2012 utkommit med fem (5) nummer, totalt 224 sidor (inkl. omslag) i A4-format. Redaktör har varit Kerstin Norberg och ansvarig utgivare har varit SvTKs ordförande, Anders Dahlgren t.o.m. 12/8 och Anders Öberg f.r.o.m. 13/8 och framåt.

I redaktionskommittén har under året ingått: Anders Dahlgren - samk (t.om. 21/6) + ansv utgivare (t.om. 12/8), Anders Öberg- ansv utgivare (f.r.o.m. 13/8), Carina Olsson – samk (f.r.o.m. 22/6), Björn Lindblom, Agneta Stähle, Eva von Celsing och redaktören Kerstin Norberg som adjungerad.

### **SvTKs AVELSKOMMITTÉ**

Under verksamhetsåret togs första steget till att bilda en arbetsgrupp (AVK) som bättre ska ta tillvara all information som finns tillgänglig kring taxen. Modellen för en sådan avelskommitté (AVK) presenterades på TF för några år sedan och presenterades ånyo på avels- och uppfödar-konferensen 2012 samt i tidningen Taxen 2/2012.

Följande personer har ingått i kommittén som är verksam fram till TF 2013:

Eva von Celsing (samk), avelsråden Marianne Fredriksson, Åke Svensson och Elisabet Svanberg, Kicki Lagerblad (hälsa), Alf Olsson, Lars-Erik Stoltz och Anne-Lie Helander (jakt/mentalitet), Helena Hellström (information/utbildning), Tommy Jacobsen (population/data), Carina Olsson (internationellt samarbete) och Charlotte Jacobsson (exteriör).

Gruppen har arbetat via mailkontakt och inte haft fysiska möten.

AVK har informerat om aktuella frågor såsom registreringsutveckling, hälsa och arbetet med RAS i en återkommande sida i Taxen.

Revideringen av RAS har pågått sedan hösten 2011 och kommer att presenteras vid TF 2013. Uppfödare som arbetar i enlighet med RAS erbjuds att annonsera sina valpkullar på SvTKs hemsida.

Samtliga ägare som har sin hanhund presenterad på SvTKs hemsida har kontaktats för uppdateringar av tävlings- och ögonlysningsresultat. Uppdatering ska numera ske årligen för att korrekt information ska ges till hemsidans besökare.

### **ÅRSBERÄTTELSE FRÅN AVELSRÅDET FÖR STRÄVHÅRIG NORMALTAX**

Under 2012 registrerades 538 strävhaar normal (SN) i Svenska Kennelklubben. Sju (7) tikar och två (2) hanar har importerats. Det är en succesiv minskning av registrerade valpar.

2005 – 1.092, 2006 – 923, 2007 – 956, 2008 – 832, 2009 – 852, 2010 – 733, 2011 – 602.

#### Inavelsgrad:

De 538 valparna från 2012 är fördelade på 124 kullar. Tretton (13) av kullarna har en högre inavelsgrad än den som rekommenderas i RAS på maximalt 2,5%. Således är 111 av kullarna (89%) kombinationer med inavelsgrad 2,5% eller lägre.

Tre (3) av 124 kullar 2012 ligger över inavelsgrad 10% (27,3; 13,3 samt 11). Med dessa inräknade är medeltalet för året 1,4%. Om man bortser från dessa tre kullar är medeltalet för året 1,01%.

#### Avelsdebut efter 3 år:

RAS rekommenderar att debut i avel sker efter fyllda tre (3) år. Ur årets 124 kullar är 12 tikar respektive 15 hanar under 3 år vid avelsdebut. Detta innebär att 91% av tikarna och 88% av hanarna har fyllt 3 år innan de använts i avel.

#### Hanhundar i avel 2012:

Av fäder till årets kullar är 66st svenskregistrerade och 8 utlandsregistrerade SN-hanar. Enligt RAS 2006, då registreringsciffrorna var högre, så rekommenderades att ingen SN-hane skulle ha mer än 20 kullar under sin livstid (vara far till max 20 svenska kullar). Under året har en hane blivit far till sin 22:a kull (totalt 111 valpar) och en hane till sin 16:e kull (totalt 83 valpar) och en hane till sin 15:e kull (totalt 78 valpar). Eftersom registreringsciffrorna sjunkit så rekommenderas i RAS 2012 att ingen SN-hane blir far till mer än 71 valpar i Sverige.

#### Ögonlysning:

Det obligatoriska ögonlysningsprogrammet avslutades den 1 juli 2009. Önskvärt är dock fortfarande att ögonlysa vid 3, 6 och 9 års ålder på de individer som används i avel. Under 2012 har 146 SN ögonlysts och av dessa var 137 utan anmärkning, 7 fick diagnosen katarakt, 1 fick diagnosen distichiasis och 1 fick diagnosen retinopati.

### **ÅRSBERÄTTELSE FRÅN AVELSRÅDET FÖR LÅNGHÅR- OCH SAMTLIGA DVÄRG- OCH KANINTAXAR**

I samband med avels/uppfödarkonferensen 14-15 april avgick avelsrådet Marina Nilsson på egen begäran och HS utsåg tillsvidare Marianne Fredriksson som ersättare.

Under året har arbetet med revideringen av RAS pågått och därmed har mycket intressant statistik redovisats.

#### Långhår normal:

Registreringar 2007-2011: ligger stabilt, 119-147 valpar/år. Valpar/kull: 4,6

Avelsdebut: antal hundar som fyllt 2,5 år vid debut i avel ökar.

Inavelsgrad: 27 kullar registrerades 2011 och den kull som hade högst värde låg på 4,1%.

#### Långhår dvärg och kanin:

Registreringar 2007-2011: en sakta men säker ökning, 236-295 valpar/år. Valpar/kull: 3,7

Avelsdebut: Det såg bättre ut 2007 än 2011, 50% av de hanar som användes 2011 var yngre än 2,5 år.

Inavelsgrad: 66 kullar registrerades 2011 varav endast 7 kullar ligger över 2,5%.

#### Strävhaar dvärg och kanin:

Registreringar 2007-2011: ligger stabilt kring 80 valpar/år. Valpar/kull: 3,4

Avelsdebut: Allt fler debuterar i avel efter 2,5 år.

Inavelsgrad: 38 kullar registrerades 2011 där inavelsgrad max 2,5% följts mycket bra.

Uppfödarna har över tid legat på låg inavelsgrad.

#### Korthaar dvärg och kanin:

Registreringar 2007-2011: En mycket tydlig ökning från 37 till 134 valpar/år (från 4 kullar till 29).

Valpar/kull: 3,6

Avelsdebut: Föräldradjuren debuterar i avel vid mycket tidig ålder. Denna grupp är den som sämst följt 2,5 år som ålder för debut i avel.

Inavelsgrad: 29 kullar registrerades 2011 varav en kull låg på 12,7% och övriga 28 kullar låg under 2,5%. Denna grupp är den som bäst följt max 2,5% inavelsgrad.

När man läser statistiken för de sju rasvarianterna ser man att inavelsgraden i de flesta fall ligger under 2,5%. Totalt ligger taxen på 1,4% vilket är mycket bra med tanke på att SKK rekommenderar en inavelsgrad på högst 6,25%.

I RAS anges att en hanes totala livsproduktion av valpar ska vara maximalt 25% av den genomsnittliga nyregistreringen/år de senaste åren.

Förslag 2012:

Rasvariant hane/tik:	maxantal valpar:
Strävhaar dvärg/kanin	16
Korthaar dvärg/kanin	20
Långhaar normal	35
Långhaar dvärg/kanin	34

En sak som diskuterats livligt en längre tid är taxens färger, då främst bland uppfödare av lång- och korthåriga dvärg- och kanintaxar. Vid avels/uppfödarkonferensen i Flen höll professorn i genetik Hilde Nybom föredrag om taxens färger. Hon skriver i sitt sammandrag från konferensen, citat: "jag tror att majoriteten ansåg att var och en bör få avla efter sina intressen så länge man föder upp friska och sunda taxar med färger som är godkända enligt rasstandarderna".

Taxens färger var även uppe på agendan vid nordiska taxklubbarnas samarbetsmöte i Finland.

Det har varit ont om valpar speciellt strävhaarig dvärg- och kanintax.

Täckhundsfrågningarna har varit få under året medan många samtal har handlat om valpköp. Under året har inrapporterats ett (1) diskbräck på långhaarig normaltax samt ett fall av PRA på strävhaarig dvärg.

Avslutningsvis bör nämnas att vid BDTKs drevprov erhöll O'Rileys Atlanta/LN 2:a rå 40p.

Vid spår-SM fick Hounds Midnight Express/LN 1:a och kom på 9:e plats.

Vid grytprov i DTK blev Oliwhistars Icarhoz Freez to Ice godkänd på grytapperteringsprov

### **ÅRSBERÄTTELSE FRÅN AVELSRÅDET FÖR KORTHÅRIG NORMALTAX**

Det har varit många kontakter med tikägare, både via telefon och mail, angående förslag på hanar för parning. Hanhundsägare har också hört av sig för att kontrollera om tikägare följer RAS.

Många frågor har rört den röda texten på valpsidan om både ögonlysning och inavelsgrad.

Många valpköpare har inte fått tag i korthårsvalp då det varit brist på dessa, trots att registreringarna har ökat med 59 st. mot föregående år.

Avelsrådet har hjälpt till att förmedla ev. osålda valpar, vilket har fallit väl ut bland uppfödarna.

Jaktprovstarterna för KN ligger på ungefär samma antal som tidigare, ca 100-125/år, vilket tyder på att vi har en bra jagande korthårsstam både vad det gäller drev och gryt.

Antalet drevchampion är dock färre i år än föregående år.

### **ANTAL REGISTRERINGAR AV TAX 2012, ALLA VARIANTER**

2010: 1.655 st

2011: 1.464 st

2012: 1.351 st

Rasvis: SN-538, SK-10, SD-60, LN-155, LK-33, LD-198, KN-276, KK-7, KD-74

### **SvTK:s UTSTÄLLNINGSKOMMITTÉ**

Kommittén har under verksamhetsåret bestått av följande personer: Birgitta Sterner (samk.), Carina Olsson och Marie Kvenild.

Sjunkande registreringsciffror på tax har inte nämnvärt påverkat intresset och deltagarantalet vid SvTKs utställningar. För verksamhetsåret 2012 redovisar taxklubbens lokalklubbar ett deltagarantal på 2.612 startande taxar fördelat på 41 olika utställningar, en ökning med 144 startande taxar vilket är mycket glädjande.

Genom fortlöpande utbildning av utställningsarrangörerna försöker SvTK se till att klubbens utställningar ska vara välordnade och trevliga och genom att hålla en relativt låg nivå på anmälningsavgifterna så lockas fler att komma till en officiell bedömning. Svenska taxar håller också en mycket hög exteriör kvalitet, vilket de bevisat runt om i Europas utställningsringar.

Under verksamhetsåret har två (2) nya exteriördomare blivit auktoriserade på tax, Eva Liljekvist-Borg och Mia Sandgren. SvTK har under ett flertal år varit ett föredöme för andra klubbar genom att använda nya domare så dessa snabbt får den erfarenhet och rutin som behövs för att göra ett bra arbete.

Statistik över SvTKs samtliga utställningar 2012 finns på annan plats i verksamhetsberättelsen.

### **SvTK:s DATAKOMMITTÉ (resultatredovisning)**

Under verksamhetsåret har kommittén bestått av Marie Kvenild (samk.), Birgitta Sterner och Lars Krantz (adjungerad).

SvTKs skyltfönster, vår hemsida, fortsätter att utvecklas till stor glädje och nytta för våra medlemmar.

SvTK finns sedan 2011 även på Facebook (FB) där i skrivande stund 1.030 personer ”gillar” sidan, vilket är en ökning med 353 från föregående år. Sidan på FB har fungerat i stort sett bra, där tonen har varit trevlig med många olika inlägg om våra taxar. Det har dock förekommit ett mindre antal mycket grova påhopp på styrelsen och enskilda ledamöter, vilket inte är acceptabelt.

Medlemshanteringen togs den 18 december över av SKK. Främsta skälet till detta var att SvTK inte ska vara så personberoende för detta viktiga arbete. SKKs system är anpassat till hundklubbar och de har en hel avdelning som endast arbetar med detta. DAK har lagt mycket tid på att förbereda hela vårt medlemsregister och system inför överflytten till SKK, och det hela gick bra tack vare samarbetet med Ingrid Andersson och SKK.

Jyckedata har under 2012 uppdaterats med Rasdata från SKK tre (3) gånger, 2012-01-02, 2012-03-18 och 2012-08-14. Ny version av programmet Jyckedata har kommit två (2) gånger under året, 2012-05-11 och 2012-06-19.

När det gäller resultatredovisningen, där även Peder Andreasson (drev), Lars Krantz (spår) och Kickie Andersson (gryt) förutom Birgitta Sterner (utställning) ingår, har det förflöpt relativt smidigt. Uppmaning om att fylla i drevprovprotokollen fullständigt har sänts ut till berörda lokalklubbar. Samarbetet med Jörgen Norrblom fortsätter som tidigare med Taxdata på vår hemsida.

### **SvTK:s JAKTPROVSKOMMITTÉ (rovdjur&jakt)**

Kommittén har under året bestått av följande personer: Anders Öberg (samk.+ drevdomaransvarig



t.o.m. 21/6), Björn Lindblom (samk + drevdomaransvarig f.r.o.m. 22/6), Carina Olsson (rovdjursansvarig), Agneta Ståhle (spårdomaransvarig), Niclas Petersson (t.o.m. 13/6), Anders Dahlgren (t.o.m. 21/6) och adjungerad i grytfrågor + grytdomaransvarig Kickie Andersson.

Under våren har det fortsatta arbetet med revideringen av drevprovsreglerna pågått, med Anders Dahlgren och Niclas Petersson som SvTK:s representanter. Vid sammanträdet den 13 juni beslöt HS med majoritetsbeslut att avsluta det pågående samarbetet med övriga drivande klubbar ang. gemensamma drevprovsregler. Beslutet fattades utifrån ekonomiskt perspektiv p.g.a. att SKK meddelat att de lade arbetet med dataprogrammet ”jaktdata” på is tills vidare eftersom Sv. Stövarklubben hoppat av samarbetet om de gemensamma drevprovsreglerna. Detta beslut resulterade i att Niclas Petersson på egen begäran avgick med omedelbar verkan vid sammanträdets sista punkt på dagordningen och Anders Dahlgren avgick på egen begäran den 21 juni.

Den 28-29 april avhölls en grytdomarkonferens i Stockholm. SvTK var den enda klubb som skickade även sina gryttränare att närvara, trots att det är lika viktigt att de blir insatta i de nya reglerna. Niclas Petersson var SvTKs representant vid konferensen. Enligt nya grytreglerna så ska det vara kollegium efter grytjaktprov (vilket är nytt för i år) och kollegiet ska bestå av vana domare från SvTK, SGK och SvTeK. Johan Axelsson är utsedd till SvTKs representant, enligt önskemål från SvTKs grytdomare. Nytt för i år är även att hund ej får starta mer på grytanlagsprov när den fått resultatet 1x kvalitet 1.

#### Viltspår-SM:

Årets SM i viltspårprov arrangerades den 25 augusti i trakterna kring Asa. Det var ett samarrangemang av SmTK och KTK. Anders Öberg var SvTKs representant vid tävlingen. Det var nio (9) taxar av alla startande som fick första pris, och de tre (3) första-placerade var:

1. SEVCH Gånedalens Bojan äg. Jan-Olof Gustafsson, Kungälv 1:a Hp.
2. SEVCH,SEJdCH Pysslas Digelo äg. Peter Wulf, Mullsjö 1:a Hp
3. SEVCH Ramnäsa Nilla äg. Staffan Karlsson, Braås 1:a

#### Drevprovs-SM:

Drev-SM arrangerades av UTK den 5 november i skogarna runt Gimo. SvTKs representanter var Anders Öberg och Björn Lindblom, vilka även var inbjudna att döma.

Segrade gjorde SEJdCH Måsebo Råttan äg. L&L.Strandell, Tibro, 1:a rå 50p, tvåa blev SEJdCH, SEUdCH Urskullens Grizzly äg. R&S:Johansson, Ed, 1:a rå 47p och på tredje plats kom NordJdCH, SEVCH Pysslas Eja äg. Christina Fürst, Lidingö, 1:a rå 47p

#### SM för små drivande hundar:

Småhunds-SM är ett samarrangemang mellan Jaktjournalen, tax-, basset-, beagle- och dreverklubben. Årets tävling arrangerades måndagen den 25 november i trakterna kring Vårgårda och med förläggning som vanligt vid Tånga Hed. Taxlaget bestod av: SEJdCH Måsebo Råttan (äg. se ovan), SEJdCH,SEUdCH Urskullens Grizzly (äg. se ovan) och NordJdCH,SEVCH Suttaröns Västman äg. Olov Björnin, Tived, vilken fick hoppa in när SM-trean fick förhinder. Dreverlaget vann följt av tax-, beagle- och bassetlaget. Taxarnas individuella placeringar blev följande: 6:a kom Urskullens Grizzly, 7:a kom Suttaröns Västman och 10:a kom Måsebo Råttan. Lagledare för taxlaget var i vanlig ordning Carina Olsson och Kickie Andersson var även i år kökspersonal.

#### Nordisk drev-landskamp för tax:

2012 års drev-landskamp för tax ska arrangeras av Danska Taxklubben den 15-17 mars 2013 i Thisted, Danmark. Anledningen till att den arrangeras på våren året efter gällande år är för att det i Danmark inte får arrangeras prov under gällande jaktsäsong. Rollen som lagledare för svensklaget kommer som vanligt Anders Öberg att axla. SvTKs lag kommer att bestå av: SEJdCH Fanny äg. Niklas Johansson, Olsfors, NordJdCH Skogsletta's ZD Ada äg. Dag Lihuvudh, Krokomb och

Rågläntans Ludde äg. Anna Samuelsson, Visby.

Provverksamheten har under 2012 totalt minskat i startantal. Drevprov: ODP -52st, SDP -35st (men då är i skrivande stund inte ÖTK:s SDP-höst inrapporterade ännu, trots påminnelse).

Spårprov: totalt -162st, taxar -137st och övriga raser -25st.

Grytprov: grytanlagsprov -1st grytapporiteringsprov -2st och grytjaktprov +1st

Fullständig provredovisning finns på efterföljande sida 9.

## **EKONOMISK REDOGÖRELSE**

Medlemsavgiften har under verksamhetsåret varit 250 kronor för fullt betalande medlem och 100 kronor för familjemedlem.

Beträffande det ekonomiska resultatet av årets verksamhet samt klubbens ekonomiska ställning vid årets slut hänvisas till efterföljande resultat- samt balansräkning på sidorna 10-15.

Årsredovisning 2012  
SVENSKA TAXKLUBBEN

Årsredovisning 2012 års Utställningar, Vilspårprov, Drevprov och Grytprov

Lokalklubb	Utställning		Drevprov		Viltspårprov		
	Ant	Start	ODP/start	SDP Start	Taxar	Övriga raser	Totalt
Bohuslän_Dals TK	2	168	18	17	47	21	68
Dalarnas TK	2	106	0	1	63	32	95
Gotlands TK	2	77	12	9	37	8	45
Gävleborgs TK	2	91	18	17	80	186	266
Hallands TK	2	182	8	9	47	115	162
Jämtl Härjd TK	3	140	11	12	53	93	146
Kronobergs TK	1	83	14	17	22	17	39
NorraTK	2	105	3	1	38	47	85
Skaraborgs TK	2	134	19	8	62	41	103
Skå/Ble TK	2	176	7	10	72	62	134
Smålands TK	2	127	14	37	65	13	78
Södermanl TK	3	218	9	8	287	92	379
Upplands TK	2	119	40	15	68	39	107
Värmlands TK	3	169	21	22	76	30	106
Västmanl. Läns TK	2	176	5	9	94	40	134
Västsvenska TK	2	149	8	32	21	14	35
Örebro läns TK	1	63	7	4	46	48	94
Östergötlands TK	2	91	23	10	21	23	44
ÖstsvenskaTK	2	152	5	6	57	14	71
Övre Norrlands TK	2	86	8	7	93	101	194
<b>SUMMA 2012</b>	<b>41</b>	<b>2612</b>	<b>250</b>	<b>251</b>	<b>1349</b>	<b>1036</b>	<b>2385</b>

Ant Utställn/start

<b>SUMMA 2012</b>	<b>41</b>	<b>2612</b>	250	251	1349	1036	2385
<b>SUMMA 2011</b>	<b>41</b>	<b>2468</b>	302	286	1486	1061	2547
<i>förd mellan 2011-2012</i>		<b>144</b>	<b>-52</b>		<b>-137</b>	<b>-25</b>	<b>-162</b>
SUMMA 2011	41	2468	302	286	1486	1061	2547
SUMMA 2010	40	2699	218	82	1380	961	2341
<i>förd mellan 2010 - 2011</i>		<b>-231</b>	<b>84</b>	<b>204</b>	<b>106</b>	<b>100</b>	<b>206</b>

Grytprov 2012

Lokalavdelning	Grytanlagsprov		Grytjaktprov		Apport.prov	Ras-fördelning
	ant.start	tax	ant.start		ant.start	
Dalarnas TK	27		0		2	19tax+8övr.
Smålands TK	6		0		0	3tax+3övr.
Södermanlands TK	3		0		0	3tax
Västmanlands TK	0		2		0	2tax
<b>ÖstsvenskaTK</b>	<b>0</b>		<b>1</b>		<b>0</b>	<b>1övr.</b>
<b>SUMMA 2012</b>	<b>36</b>		<b>3</b>		<b>2</b>	
<b>SUMMA 2012</b>	<b>36</b>		<b>3</b>		<b>2</b>	
<b>SUMMA 2011</b>	<b>37</b>		<b>2</b>		<b>4</b>	
<i>förd mellan 2011-2012</i>	<b>-1</b>		<b>1</b>		<b>-2</b>	
SUMMA 2011	37		2		4	
SUMMA 2010	16		5		3	
<i>förd mellan 2010-2011</i>	<b>21</b>		<b>-3</b>		<b>1</b>	

**SVENSKA TAXKLUBBEN**

**Org nr 817 600 – 4466**

**ÅRSREDOVISNING**

**för räkenskapsåret 2012**

<b>Svenska Taxklubben</b>	<b>2012</b>	<b>2011</b>
<b>Balans</b>		
<b>TILLGÅNGAR</b>		
Omsättningstillgångar		
Likvida medel	722486	624422
Kortfristiga fordringar		
Kundfordringar	20823	45630
Förutbetalda kostnader och upplupna intäkter	12210	56595
Övriga kortfristiga fordringar	0	0
Summa kortfristiga fordringar	33033	102225
Lager	241751	233336
Summa omsättningstillgångar	997270	959983
Anläggningstillgångar		
Aktieobligationer SEB	600000	600000
Aktier SEB Diligentia	23710	23710
Inventarier och datagorfer	0	0
Summa anläggningstillgångar	623710	623710
<b>SUMMA TILLGÅNGAR</b>	<b>1620980</b>	<b>1583693</b>
<b>SKULDER &amp; EGET KAPITAL</b>		
Kortfristiga skulder		
Leverantörsskulder	-19870	-44741
Upplupen skuld aktivitetsbidrag	-9773	-9773
Upplupen skuld förlustbidrag	-10000	-10000
Upplupna lagstadgade sociala avgifter	798	798
Upplupna kostnader Taxfullmäktige	0	0
Upplupna kostnader domarkonferens	0	0
Personalens källskatt	0	0
Förskott medlemsavgifter	-700000	-627950
Summa kortfristiga skulder	-738845	-691666
<b>SUMMA SKULDER</b>	<b>-738845</b>	<b>-691666</b>
Fonder		
Tage Karlssons Minnesfond	-111033	-108856
Göteborgs Taxklubbs Fond	-35892	-35188
Arvsfond P Plaenge-Jakobson	-273104	-267823
Fond medlemsvård & värvning	-27772	-27772
Summa fonder	-447801	-439639

Eget kapital	-452387	-615627
Beräknat resultat	18053	163239
Summa eget kapital	-434334	-452388
SUMMA SKULDER & EGET KAPITAL	-1620980	-1583693

## RESULTAT

Svenska Taxklubben

	2012	2011
<b>INTÄKTER</b>		
Medlemsavgifter	1175129	1200850,4
Försäljning material	32773	38931
Förs Taxvideo/bok/Web-shop	939	245
Resultatdokumentation	53775	62889
Annonser/Sponsring	63900	49847
Övriga intäkter	20927	14758
<b>Summa intäkter</b>	<b>1347443</b>	<b>1367520,5</b>

## KOSTNADER

### Direkta kostnaderr

Inköp material	-26882	-73000
Kostnader materialförvaltning	-20584	-15953
Kostnader avelsråden	-19586	-19955
Tidskriften Taxen tryckning	-185092	-253330
Tidskriftgen Taxen porto	-120737	-131555
Tidskriften Taxen övrigt	-125000	-100318,2
Resultatdokumentation	-48615	-34670
Medlemshantering	-87924	-102433,4
Lagerförändring	0	1734
Taxbok	0	0
<b>Summa direkta kostnader</b>	<b>-634420</b>	<b>-729480</b>

### Övriga kostnader

Arvoden	-62998	-76691
Arbetsgivaravgifter	-17784	-18245
Bilersättning	-8469	-9497
Lokalhyra	-24500	-25575
Styrelsesammanträden	-102032	-109545
Kostnad kommittér	-28619	-26849
Datakostnader	-19728	-19876
Taxdata info	0	0
Kontorssmaterial	-12931	-11892
Taxfullmäktige	0	-100122
Tele/data	-19350	-30300
Porto	-7599	-5976
Drev-SM	-20474	-20000
Spår-SM	-20473	-25000
Nordisk Segrarutställning	-380	0
Konferenser & utbildning	-67869	0
Jaktprovskonferens	-4502	-4630
Domarkonferens	0	70194
SKK Kennelfullmäktige	0	-17529
Nordisk Tax Weltunion Teckel	-16731	-12645,95
Försäkringar	-660	-660
Övriga kostnader	-31166	-74704
Bidrag lokalavdelningar	-257990	-272826
Avskrivning invent. Enl. plan		-2372
Övriga tävlingar	-13425	-15650
<b>Summa övriga kostnader</b>	<b>-737680</b>	<b>-810390,4</b>

<b>Resultat efter avskrivningar</b>	<b>-24657</b>	<b>-172350</b>
Finansiella poster		
Ränteintäkter	5903	8511
Övr. fin. Kostnader		
Utdelning	700	600
Övr.fin. Intäkter		
Summa finansiella poster	<b>6603</b>	<b>9111</b>
<b>Årets resultat</b>	<b>-18054</b>	<b>-163239</b>



## Bokslutskommentarer

Värderingsprinciper

Fordringar har upptagits till de belopp varmed de beräknas inflyta.

Varulager har värderats enligt lägsta värdets princip.

Övriga tillgångar och skulder har upptagits till anskaffningsvärden där inget annat anges.

Avskrivningar enligt plan baseras på tillgångarnas anskaffningsvärde och fördelas övert över den beräknade ekonomiska livslängden. Följande avskrivningsprocent har tillit

Inventarier	20%
Datorer	20%

Periodisering av inkomster och utgifter har skett enligt god redovisningssed.

## Noter

### 1 Aktier och andelar, anläggningstillgångar

Namn	Antal	Bokfört värde	Börs värde	Börs värde	Ökning
			111231	121231	2012
SE-Banken serie A	380	22430	15234	20995	5761
SE-banken serie C	20	1280	780	1068	288
S:a		23710	16014	22063	6049
Aktieobligationer SEB 006A 150703		300000		305820	
Aktieobligationer SEB 006S 140815		300000		310110	
S.A		600000		615930	
<b>2. Maskiner och inventarier</b>		121231		111231	
Anskaffningsvärde				2372	
Akkumulerade avskrivningar enl. plan			./.	2372	
Planenligt restvärde		0		0	

2012

Anders Dahlgren, ordförande  
(avgick 21 juni 2012)

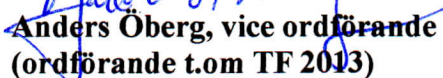
  
Anders Öberg, vice ordförande  
(ordförande t.om TF 2013)

  
Kickie Andersson, sekreterare

  
Agneta Ståhle

  
Carina Olsson  
(vice ordf. t.om TF 2013)

  
Eva von Celsing

  
Eva Brenkle-Hangren, adj. Kassör

Niclas Petersson  
(avgick 13 juni 2012)

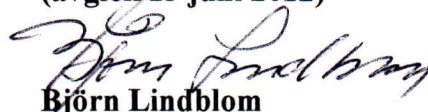
  
Björn Lindblom

  
Birgitta Sterner

  
Marie Kvenild

## Revisionsberättelse

Vi har granskat årsbokslutet och bokföringen samt styrelsens förvaltning under 2011 i Svenska Taxklubben. Det är styrelsen som har ansvaret för räkenskapshandlingarna och förvaltningen. Vårt ansvar är att uttala oss om årsbokslutet och förvaltningen på grundval av vår revision.

Revisionen har utförts i enlighet med god revisionssed i Sverige. Det innebär att vi planerat och genomfört revision för att i rimlig grad försäkra oss om att årsbokslutet inte innehåller väsentliga fel. En revision innefattar att granska ett urval av underlag för belopp och annan information i räkenskapshandlingarna. I en revision ingår också att pröva redovisningsprinciperna och styrelsens tillämpning av dem samt att bedöma den samlade informationen i årsbokslutet. Vi har granskat väsentliga beslut, åtgärder och förhållanden i klubben för att kunna bedöma om styrelsen eller någon styrelseledamot har handlat i strid med klubbens stadgar eller årsmötesbeslut. Vi anser att vår revision ger oss rimlig grund för vårt uttalande nedan.

Vi tillstyrker att årsmötet fastställer resultat- och balansräkningen för klubben, disponerar resultatet enligt förslag i verksamhetsberättelsen och beviljar styrelsens ledamöter ansvarsfrihet för räkenskapsåret.

Nyköping 2012-03-13



Anders Fändrik



Annika Rönnings

## Revisionsberättelse

Vi har granskat årsbokslutet och bokföringen samt styrelsens förvaltning under 2012 i Svenska Taxklubben. Det är styrelsen som har ansvaret för räkenskapshandlingarna och förvaltningen. Vårt ansvar är att uttala oss om årsbokslutet och förvaltningen på grundval av vår revision.

Revisionen har utförts i enlighet med god revisionssed i Sverige. Det innebär att vi planerat och genomfört revision för att i rimlig grad försäkra oss om att årsbokslutet inte innehåller väsentliga fel. En revision innefattar att granska ett urval av underlag för belopp och annan information i räkenskapshandlingarna. I en revision ingår också att pröva redovisningsprinciperna och styrelsens tillämpning av dem samt att bedöma den samlade informationen i årsbokslutet. Vi har granskat väsentliga beslut, åtgärder och förhållanden i klubben för att kunna bedöma om styrelsen eller någon styrelseledamot har handlat i strid med klubbens stadgar eller årsmötesbeslut. Vi anser att vår revision ger oss rimlig grund för vårt uttalande nedan.

Vi tillstyrker att årsmötet fastställer resultat- och balansräkningen för klubben, disponerar förlusten enligt förslag i verksamhetsberättelsen och beviljar styrelsens ledamöter ansvarsfrihet för räkenskapsåret.

Björnlunda och Ålberga 2013-03-10



Anders Fändrik

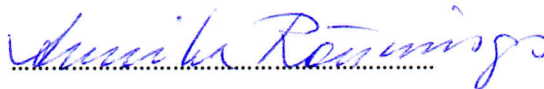

Annika Rönnings

## Vidtagna åtgärder med anledning av beslut vid TF 2011

(nedan angivna paragrafer hänvisar till TF:s protokoll )

### § 21 mot 2 Motion ang ID-kontroll vid utställning

I enlighet med motionen så har HS informerat samtliga lokalklubbar samt skrivit in följande i SvTKs Arbetsordning flik 2 sid 3: ID-kontroll – enligt TF-beslut skall stickprov gällande id-märkning ske på SvTKs officiella utställningar.

### § 22 mot 3: Motion ang medlemskap via internet.

I enlighet med motionen är det numera möjligt att bli medlem i SvTK direkt via SvTKs hemsida.

### § 25 mot 6: Motion ang införande av ny titel i stamtavlan, SM(d)-xx.

I enlighet med motionen så begärde HS hos SKK om att få införa den nya titeln för vinnare av drev-SM i stamtavlan (SMd-xx), men SKK avslog vår begäran med motiveringen att endast vinnartitlar för utställning registreras. HS beslöt då att frågan ang brukstitlar skulle väckas i drevregelkommittén för gemensamma drevregler. Detta är dock ej genomfört pga att våra representanter i kommittén avgått på egen begäran.

### § 31 mot 12: Motion ang organisation av spårprov.

Eftersom SKK/JhK tog beslut om de nya reglerna för spårprov samma helg som SvTK hade sitt TF, gick det tyvärr inte att få gehör för våra önskingar ang detta. HS är dock väl medveten om beslutet och kommer att aktivt arbeta för detta i kommande regelrevidering. Ändring i enlighet med motionen insändes till SKK, men inkom försent pga att fel sistadatum angetts.

### § 32 mot 13: Motion ang krav för SE VCH.

Se ovanstående

### § 36 B: Regeländring SvTKs VPR.

Statuterna för SvTKs VPR har reviderats enligt förslaget som visades på TF 2011, det har även gjorts tillägg att minst tre (3) startande avkommor måste räknas in.

## Verksamhetsplan 2014 - 2015

**Klubbens huvudmål finns preciserade i § 1 i stadgarna.  
Huvudstyrelsen föreslår att vi inom de närmaste två (2) åren koncentrerar verksamheten till:**

### 1. Avel

Fortsätta att informera om RAS, Raspecifik avelsstrategi, för tax och Svenska Taxklubbens handlingsplan genom våra informationskanaler medlemstidningen Taxen och Svenska Taxklubbens hemsida samt vid Avels- och Uppfödarkonferenser.

Aktivt följa upp ny kunskap och forskning för att hålla innehållet i RAS aktuellt och levande. Fortlöpande samarbeta och hålla kontakt med övriga Nordiska Taxklubbar i hälso- och avelsfrågor.

Utbilda avelskommittéledamöter när kurser och utbildningar erbjuds, kunskap som sedan ska komma våra medlemmar, framförallt uppfödare och hanhundsägare till del.

Arrangera en Avels-och Uppfödarkonferens det år som Taxfullmäktige inte äger rum.

Stimulera till att öka förståelsen till delmål och mål i RAS.

Stimulera till medverkan att vända den nedåtgående registreringstrenden på våra jaktvarianter.

Vision: Att uppfödare och hanhundsägare följer vår gemensamma handlingsplan RAS för att tillsammans föda upp friska taxar med bra temperament och goda jaktegenskaper.

### 2. Jakt

Verka för att få fler startande taxar på drevprov.

Att i samarbete med SKK, och med Svenska Grythund- och Svenska Terrierklubben, fortlöpande arbeta med grytverksamheten och regelrevidering.

Utbilda viltspår-, drev- och grytprovsdomare.

Följa utvecklingen av provformer i andra länder och hos andra specialklubbar för att om möjligt se nya användningsområden eller utveckling av nya prov anpassade för tax i vårt land.

Årligen delta med ett lag i Nordisk Landskamp i drev tillsammans med de övriga nordiska taxklubbarna, och vart fjärde år, genom lokalklubbs försorg, arrangera Nordisk Landskamp i drev.

Årligen arrangera, genom lokalklubbs försorg, SM i drev- och viltspår.

Noggrant fortsätta följa rovdjursutvecklingen och i samarbete med SKK och övriga jakthundklubbar agera samlat mot beslutsfattare och allmänhet.

Vision: Att på ett adekvat sätt och utan risk för rovdjursangrepp fortsätta kunna använda taxen i jaktsammanhang.

### 3. Utställningsverksamhet

Hålla såväl medlemmar som lokalavdelningar väl informerade om de regelverk som gäller för utställningsverksamheten.

Arrangera utbildning för utställningsarrangörer och utvärdera de nya utställningsreglerna.

Vart fjärde år, genom lokalklubbs försorg, arrangera Nordisk Taxutställning.

Vision: Att vi genom vår utställningsverksamhet bidrar till ett ökat intresse för att ställa ut våra taxar och med detta behåller den höga standard avseende utseende och temperament som kännetecknar taxen idag.

### 4. Information

Genom tidningen Taxen och vår hemsida hålla medlemmar och andra intresserade informerade om nyheter, prov- och utställningar samt annan viktig information.

Genom hemsidan hålla alla aktuella regelverk åtkomliga.

Arbeta aktivt för att synas i jakt- och övriga hundtidningar.

Vision: Att öka intresset för taxrasen, sprida information och kunskap om taxen som sällskaps- och jakthund.

## **5. Internationellt**

Öka det internationella samarbetet och fortlöpande hålla kontakt med och delta i internationella sammankomster. Följa utvecklingen i såväl de Nordiska Taxklubbarna som i övriga WUT-klubbar. Noggrant följa vad som händer internationellt vad gäller hundens roll, framför allt jaktligt.

Vision: Att Svenska Taxklubben är en självklar samarbetspartner i internationella sammanhang avseende taxens framtid som jakt- och sällskapshund.

## **6. Samarbete**

Hålla kontakten med och delta i de sammankomster vi bjuds in till av SKK, Svenska Jägareförbundet och andra intresseorganisationer samt andra hundklubbar.

Vision: Att Svenska Taxklubben är en självklar samarbetspartner i dessa sammanhang.

## **7. Medlem**

Aktivt arbeta med medlemsvärvande åtgärder. Ha kvar våra bidragsformer, dvs. Förlustbidrag och Aktivitetsbidrag, som lokalavdelningarna kan ansöka om. Fortsätta med gratiskampanjen (1:a året gratis) och anordna ungdomsläger på riksplan årligen.

Aktivt uppmana våra lokalklubbar att anordna barn med hund/juniorhandling vid varje utställningstillfälle samt uppmana de lokalklubbar som har naturbruksgymnasium inom sitt område att bjuda in elever att delta vid olika jaktformer, viltvård etc.

Fortsätta med bra medlemservice.

Vision: Att varje medlem ska känna sig delaktig i Svenska Taxklubbens verksamhet.

## Budget

Svenska Taxklubben 2012-2015	Utfall	Prognos	Utfall	Budget	Budget	Budget	Budget
	2011	2012	2012	2012	2013	2014	2015
<b>INTÄKTER</b>							
Medlemsavgifter	1200850,4	1240000	1175129	1350000	1350000	1350000	1300000
Försäljning material	38931	25000	32773	70000	70000	70000	70000
Förs Taxvideo/bok/Web-s	245	1000	939				
Resultatdokumentation	62889	50000	53775	50000	50000	50000	50000
Annonser/Sponsring	49847	75000	63900	100000	100000	100000	100000
Övriga intäkter	14758	25000	20927	25000	25000	25000	25000
<b>Summa intäkter</b>	<b>1367520,5</b>	<b>1416000</b>	<b>1347443</b>	<b>1595000</b>	<b>1595000</b>	<b>1595000</b>	<b>1545000</b>
<b>KOSTNADER</b>							
<b>Direkta kostnaderr</b>							
Inköp material	-73000	-20000	-26329	-20000	-20000	-20000	-25000
Kostnader materialförvalt	-15953	-20000	-20584	-25000	-25000	-25000	-25000
Kostnader avelsråden	-19955	-25000	-19586	-30000	-30000	-30000	-30000
Tidskriften Taxen trycknir	-253330	-260000	-232489	-280000	-280000	-280000	-280000
Tidskriftgen Taxen porto	-131555	-135000	-120737	-140000	-140000	-140000	-140000
Tidskriften Taxen övrigt	-100318,15	-100000	-125000	-100000	-100000	-100000	-125000
Resultatdokumentation	-34670	-50000	-48615	-75000	-75000	-75000	-50000
Medlemshantering	-102433,35	-120000	-91107	-120000	-120000	-120000	-120000
Lagerförändring	1734	0	0				
Taxbok	0	0	0				
<b>Summa direkta kostna</b>	<b>-729480</b>	<b>-730000</b>	<b>-684447</b>	<b>-790000</b>	<b>-790000</b>	<b>-790000</b>	<b>-795000</b>
<b>Övriga kostnader</b>							
Arvoden	-76691	-75000	-62998	-125000	-125000	-125000	-100000
Arbetsgivaravgifter	-18245	-25000	-17784	-40000	-40000	-40000	-30000
Bilersättning	-9497	-5000	-8469	-5000	-5000	-5000	-10000
Lokalhyra	-25575	-30000	-24000	-30000	-30000	-30000	-30000
Styrelsesammanträden	-109545	-90000	-102032	-90000	-90000	-90000	-100000
Kostnad kommittér	-26849	-10000	-28619	-10000	-10000	-10000	-30000
Datakostnader	-19876	-20000	-19728	-10000	-10000	-10000	-20000
Taxdata info	0	0	0				
Kontorssmaterial	-11892	-10000	-12931	-10000	-10000	-10000	-10000
Taxfullmäktige	-100122	0	0	0	-150000	0	-150000
Tele/data	-30300	-30000	-19350	-30000	-30000	-30000	-30000
Porto	-5976	-10000	-7599	-10000	-10000	-10000	-10000
Drev-SM	-20000	-20000	-20474	-20000	-20000	-20000	-20000
Spår-SM	-25000	-25000	-20473	-25000	-25000	-25000	-25000
Nordisk Segrarutställning	0	-1000	-380	0	0	0	0
Konferenser & utbildning	0	-20000	-20472	-20000	-20000	-20000	-25000
Jaktprovskonferens	-4630	-15000	-4502	-5000	-5000	-5000	-5000
Domarkonferens	70194	0	0	0	0	0	0
SKK Kennelfullmäktige	-17529	0	0	0	-20000	0	-20000
Nordisk Tax Weltunion Te	-12645,95	-17000	-16731	-15000	-15000	-15000	-15000
Försäkringar	-660	-1000	-660	-1000	-1000	-1000	-1000
Övriga kostnader	-74704	-20000	-22432	-20000	-20000	-20000	-25000
Bidrag lokalavdelningar	-272826	-275000	-257990	-270000	-270000	-270000	-270000
Avskrivning invent. Enl. pl	-2372	0		0	0	0	0
Övriga tävlingar	-15650	-20000	-13425	-20000	-20000	-20000	-20000
<b>Summa övriga kostnac</b>	<b>-810390,37</b>	<b>-719000</b>	<b>-681049</b>	<b>-756000</b>	<b>-926000</b>	<b>-756000</b>	<b>-946000</b>



<b>Resultat efter avskriv</b>	<b>-172350</b>	<b>-33000</b>	<b>-18053</b>	<b>49000</b>	<b>-121000</b>	<b>49000</b>	<b>-196000</b>
-------------------------------	----------------	---------------	---------------	--------------	----------------	--------------	----------------

Finansiella poster

Ränteintäkter	8511	8000	5903	10000	10000	10000	10000
---------------	------	------	------	-------	-------	-------	-------

Övr. fin. Kostnader				-10000	-10000	-10000	-10000
---------------------	--	--	--	--------	--------	--------	--------

Utdelning	600	700	700	1000	1000	1000	0
-----------	-----	-----	-----	------	------	------	---

Övr.fin. Intäkter							
-------------------	--	--	--	--	--	--	--

Summa finansiella poster	<b>9111</b>	<b>8700</b>	<b>6603</b>	<b>1000</b>	<b>1000</b>	<b>1000</b>	<b>0</b>
--------------------------	-------------	-------------	-------------	-------------	-------------	-------------	----------

<b>Årets resultat</b>	<b>-163239</b>	<b>-24300</b>	<b>-11450</b>	<b>50000</b>	<b>-120000</b>	<b>50000</b>	<b>-196000</b>
-----------------------	----------------	---------------	---------------	--------------	----------------	--------------	----------------

Beräknat

Medlemsavg. & ers.lokalavd.

Antal medlemmar	6500	6000	5401	5400	5400	5400	5400
-----------------	------	------	------	------	------	------	------

Medlemsavgift	250	250	250	250	250	250	250
---------------	-----	-----	-----	-----	-----	-----	-----

Familjemedlemsavgift	100	100	100	100	100	100	100
----------------------	-----	-----	-----	-----	-----	-----	-----

Lokalavd. Ar andel medle	50	50	50	50	50	50	50
--------------------------	----	----	----	----	----	----	----

## MEDLAMSAVGIFTEN

Bilaga 8  
Dagordningen, punkt 13:3

Enligt stadgarna § 5 för Svenska Taxklubben fastställs ramarna för medlemsavgiftens storlek av Taxfullmäktige.

Avgiften för åren 2012 och 2013:

Taxfullmäktige 2011 beslöt bemyndiga HS att under den närmaste tvåårsperioden, under förutsättning att verksamheten så kräver, höja medlemsavgiften succesivt till maximalt 125 kronor för familjemedlem.

Lokalavdelningarnas andel av medlemsavgiften för åren 2012 och 2013 utgår med belopp utgörande 25 kronor per ordinarie (fullbetalande) medlem multiplicerat med det totala antalet ordinarie (fullbetalande) medlemmar per den 30 september respektive år + en fast summa som beräknas på 25 kronor per ordinarie (fullbetalande) medlem i SvTK, delat på 20 lokalavdelningar.

För 2011 och 2012 har medlemsavgiften utgått med 250 kronor (familjemedlem 100 kronor). Medlemsantalet har vid utgången av 2011 och 2012 varit 6.290 respektive 6.134 medlemmar. De i boksluten för nämnda åren redovisade resultaten visar sammantaget ett underskott av 187 539 kronor.

Budgeten för 2013 visar ett underskott på 120 000 kronor.

I denna budget har lokalavdelningarnas andel i medlemsavgiften upptagits till 25:- per ordinarie (fullbetalande) medlem multiplicerat med det totala antalet ordinarie (fullbetalande) medlemmar per den 30 september respektive år + en fast summa som beräknas på 25 kronor per ordinarie (fullbetalande) medlem totalt i SvTK, delat på 20 lokalavdelningar.

Avgiften för åren 2014 och 2015:

Taxfullmäktige 2013 skall besluta om medlemsavgiften för åren 2014 och 2015.

En av huvudstyrelsens uppgifter är att anpassa kostnaderna till intäkterna. Detta sker genom upprättande och uppföljning av budget för varje år.

### **Förslag till beslut:**

Under hänvisning till ovanstående föreslår huvudstyrelsen Taxfullmäktige

1. huvudstyrelsen bemyndigas att för 2014 och 2015 – under förutsättning att verksamheten så kräver – höja medlemsavgiften till maximalt 275 kronor för fullt betalande medlem och till maximalt 125 kronor för familjemedlem.
2. lokalavdelningarnas andel i medlemsavgiften för åren 2014 och 2015 utgår med ett belopp utgörande 25 kronor per ordinarie (fullbetalande) medlem multiplicerat med det totala antalet ordinarie (fullbetalande) medlemmar per den 30 september respektive år + en fast summa som beräknas på 25 kronor per ordinarie (fullbetalande) medlem totalt i SvTK, delat på 20 lokalavdelningar.

### Valberedningens förslag till TF 2013

1. Ordförande, Agneta Ståhle	nyval	2 år
2. Ledamot, Anders Öberg	omval	4 år
3. Ledamot, Carina Olsson	omval	4 år
4. Ledamot, Alf Andersson	nyval	4 år
5. Ledamot, Alf Olsson	fyllnadsval	2 år
6. Ledamot (Kassör) Yvonne Hansén	nyval	4 år
7. Ledamot (sekreterare) Barbro Zetterberg	nyval	4 år

**Agneta Ståhle, Älvsjö:** Ordförande i ÖsvTK sedan 2009. Har jägareexamen och är viltspårdomare. Hon har haft tax sedan 18-års ålder och har nu 1 sträv- och 3 långhåriga taxar, alla viltspårchamp. Driver en liten uppfödning av långhårstaxar under kennelprefixet Taxchérís. Mångårig erfarenhet av styrelseuppdrag både som ordförande, vice ordförande, kassör och ledamot. Har suttit i HS sedan 2011. Till vardags är hon professor vid Karolinska Institutet.

#### **Alf Andersson, Onsala:**

Har tillsammans med sin sambo varit uppfödare av Norwichterrier i 35 år och är sedan 8 år även taxägare. Har nu 3 strävåriga taxar. Har stor erfarenhet av styrelsearbeten i såväl hundsammanhang som annat. Har inom SKK haft uppdrag som ledamot i Centralstyrelsen, ordförande i utställningskommittén och innan dess ledamot i standardkommittén. Är i SKK länsklubb utställningsansvarig i S:a Älvsborg och Halland samt ledamot av SKK:s föreningskommitté.

#### **Alf Olsson, Orust:**

Har sedan slutet av 70-talet haft uppfödning av drivande strävåriga taxar under kennelprefixet Allax. Har för närvarande 4 taxar. Är sedan drygt 30 år mycket aktiv drevprovsdomare. Är avelsråd i BDTK.

#### **Yvonne Hansén, Ålberga:**

Har uppfödning av lång- och strävåriga taxarsedan 70-talet under kennelprefixet Nuits. Har varit kassör för rasklubben för Bracco Italiano och Spinone samt i Upplands Grythundklubb. Är kassör i Ringsekreterarföreningen och ingår i SKK:s utställningskommitté.

#### **Barbro Zetterberg, Falköping:**

Haft strävårig tax sedan 1972 och har nu 3 taxar. Har varit ledamot i SkbTK:s styrelse och webbredaktör för klubbens hemsida. Är idag sammankallande i valberedningen. Nytt klubbuppdrag som medlemsansvarig. Skriver en del artiklar i Taxen. Är ekonom och gymnasielärare i administration och svenska språket. Har en fil.kand. i språkrådgivning och textvård. Har jobbat som chef och är van att administrera och organisera. I dag egen företagare inom språkområdet. Har andra uppdrag bl.a. som ordförande i en språkförening.

SvTKs valberedning:

Bertil Larsson/samk.

Anders Albanus

Susanne Segersten

Claes Lundberg

**Valberedningens förslag till TF 2013 ang revisorer och suppleanter**

**Ordinarie revisorer:**

- |                          |       |      |
|--------------------------|-------|------|
| 1. Anders Fändrik        | omval | 2 år |
| 2. Lerstin Lundén-Mogård | nyval | 2 år |

**Revisorssuppleanter:**

- |                    |       |      |
|--------------------|-------|------|
| 1. Claes Hedlund   | omval | 2 år |
| 2. Gunnar Lönnberg | omval | 2 år |

SvTKs valberedning:

Bertil Larsson/samk.	Anders Albanus	Susanne Segersten	Claes Lundberg
----------------------	----------------	-------------------	----------------

**Huvudstyrelsens förslag ang ersättning till styrelseledamöter, revisorer, kommittéledamöter, fullmäktige m fl.**

Huvudstyrelsen föreslår att ersättning till styrelseledamöter, revisorer, kommittéledamöter, fullmäktige m fl. skall utgå enligt gällande statligt avtal.

I de fall då helinackordering tillämpas och kostnaderna härför betalas av SvTK, vid konferenser eller vid Taxfullmäktiges ordinarie möten, skall traktamentsersättningar icke utgå. Reseersättning utgår för lämpligaste färdstätt. Ersättning för resa med egen bil utgår med den del av ersättningen som är skattefri. Ersättning härutöver skall icke utgå.

Resekostnader för fullmäktige betalas av respektive lokalklubb.  
För kostnader för kost och logi (helinackordering,) svarar SvTK (enligt § 7 mom 2 i SvTKs stadgar).  
Traktamentsersättning utgår ej.

**Förslag till beslut:** Taxfullmäktige beslutar  
att fastställa av HS föreslagna ersättningar

### **Huvudstyrelsens förslag ang Hedersledamöter i SvTK**

Huvudstyrelsen föreslår att Taxfullmäktige beslutar om att rösta för att Lars O Törnkvist och Kickie Andersson väljs som Hedersledamöter i SvTK.

**Lars O Törnkvist:** Varit medlem i SvTK sedan 1961. Auktoriserad som drevprovsdomare 1973. Har suttit i ÖsvTKs styrelse under ca 10 år, bl.a som ordförande i två olika omgångar. Ledamot i SvTK/HS i två perioder från 1976. Har varit ordförande och vice ordförande vid ca 12 TF-möten, har även varit sammankallande i SvTKs valberedning i ca 10 år.

**Kickie Andersson:** Varit medlem i SvTK sedan 1991. Har suttit i ÖITKs styrelse under ca 8 år, mestadels som sekreterare men även som avelsråd för SN. Blev invald i SvTK/HS vid TF 2003, där hon haft rollen som sekreterare men även som grytprovsekreterare, handläggare av bruksavels- och bruks-uppfödarpiserna samt samordnare för ungdomslägren.

**Förslag till beslut:** Taxfullmäktige beslutar  
att fastställa av HS föreslagna Hedersledamöter

## Huvudstyrelsens förslag om Rasspecifika avelsstrategier (RAS) för tax 2012

HS föreslår Taxfullmäktige att anta HS förslag till Rasspecifika avelsstrategier (RAS) 2012, som reviderats från RAS 2006, att gälla som handlingsplan för svensk taxavel de närmast kommande fem (5) åren.

### Bakgrund:

År 2001 beslutade Svenska kennelklubben att för varje hundras ska en s.k rasspecifik avelsstrategi (RAS) utarbetas. RAS skall vara ett kontinuerligt arbete med regelbunden uppdatering för att främja kvalitetsutveckling och kvalitetssäkring av svensk hundavel. RAS ska innehålla en handlingsplan för aveln som ska säkerställa att en sund och genetiskt hållbar avel kan bedrivas. I arbetet med en uppdaterad handlingsplan har statistik från försäkringsbolag legat till grund, SKKs registreringsstatistik, information från Regiondjursjukhuset i Strömsholm och jaktprovresultat. Likaså har utländska forskningsrapporter legat till grund och även de nordiska taxklubbarnas arbete med taxarnas hälsa.

**Förslag till beslut:** Taxfullmäktige beslutar  
i enlighet med HS förslag  
att anta RAS 2012



# Rasspecifik avelsstrategi för

# TAX

Svenska Taxklubben 2012





## **Innehållsförteckning**

<b>INLEDNING</b>	<b>5</b>
<b>HISTORIK</b>	<b>6</b>
<b>DEN SVENSKA TAXPOPULATIONEN</b>	<b>8</b>
<b>HUR HAR UPPFÖDARNA FÖLJT RAS</b>	<b>10</b>
<b>HÄLSA</b>	<b>17</b>
<b>MENTALITET</b>	<b>25</b>
<b>JAKTPROV</b>	<b>27</b>
<b>EXTERIÖR</b>	<b>31</b>
<b>AVELSPLANERING OCH MÅL</b>	<b>33</b>
<b>MÅLSÄTTNING</b>	<b>34</b>
<b>AVELSREKOMMENDATIONER</b>	<b>35</b>
<b>FÖRANKRING AV RAS</b>	<b>37</b>



## Inledning

År 2001 beslutade Svenska kennelklubben att för varje hundras ska en så kallad rasspecifik avelsstrategi (RAS) utarbetas. RAS ska vara ett kontinuerligt arbete för att främja kvalitetsutveckling och kvalitetssäkring av svensk hundavel. RAS ska innehålla en handlingsplan för aveln som ska säkerställa att en sund och genetiskt hållbar avel kan bedrivas. Med detta menas att aveln ska bedrivas så att den ger mentalt och fysiskt friska djur, och på ett långsiktigt sätt så att inte rasen utarmas på genetisk variation. Detta är också ett led i att leva upp till omvärldens ökande krav på hunduppfödarna i form av djurskyddslagstiftning och även allmänhetens berättigade krav på friskare rashundar.

För att komma fram till en handlingsplan hur taxaveln ska utformas har arbete bedrivits ett antal år med att ta fram underlag. Programmet Lathunden och SKKs avelsdata har använts för populationsanalyser för de olika varianterna. En stor enkät genomfördes år 2003 med utskick till 1000 taxägare för att bland annat undersöka hälsoläget i rasen. Även frågor om hundarnas mentala status ingick. Denna undersökning gav oss ett bra underlag för hur dagsläget såg ut i den svenska taxpopulationen. För att noggrannare få en uppfattning om hälsoläget har även statistik från flera försäkringsbolag analyserats. Inför revideringen har ett antal djursjukhus bidragit med information om diskbråcksfall. Nyare forskningsresultat och även de nordiska taxklubbarnas arbeten med problemet har bidragit med ytterligare kunskap.

Ett flertal träffar med landets taxuppfödare har genomförts för att säkerställa att de prioriterade målen för rasen och metoderna för att nå dem kan accepteras. Uppfödarnas engagemang och lojala arbete för att få fram de allra bästa taxarna och sträva mot gemensamma mål är en förutsättning för att RAS ska ge önskvärda resultat i praktiken. År 2006 fastställdes RAS för tax och det är nu dags för en reviderad version. Till grund för denna reviderade version ligger 5 års utvärdering av hur RAS 2006 har fungerat samt nya kunskaper om avelsarbete, förändringar i omvärlden med mera.

*Kom ihåg att RAS skall vara en gemensam handlingsplan att samlas runt - inte ett regelverk.*

## Historik

Taxens ursprungsland anses vara Tyskland och rasen ska ha uppstått och renodlats från lågbenta tyska stövare, "Deutsche Bracken". Den tyske kynologen Engelmanns tes är att taxen ursprungligen varit en dvärgstövare och först senare kommit att användas som både gryt- och spårhund. De tre olika hårlagsformerna kort- lång- och strävårig har förekommit mycket tidigt. Den korthåriga varianten anses vara den äldsta och sträv- och långhårig har rekonstruerats genom inblandning av andra raser. Man ska vara medveten om att rasavel med slutna stamböcker är ett senare tiders påfund. Redan 1879 fastställdes emellertid den första rasbeskrivningen och 1888 bildades den tyska taxklubben.

Taxen har alltså ett ursprung som renodlad jakthund och detta har förstås präglat rasens mentala egenskaper. Egenskaper som värdesattes var energi och jaktlust, ett utpräglat spårsinne, envishet och mod i kombination med rovdjursskärpa. Det har alltid varit en mångsidig hund som har arbetat i samarbete med sin förare och varit känd för att vara klok och karaktärsfull. Mindre önskvärda egenskaper som aggressivitet mot tamdjur och svårigheter att fördra andra hundar samt skällighet har också förekommit.

Taxen har dock alltid varit en mycket omtyckt sällskaps- och innehund i motsats till många andra jakthundsraser. Den spreds snabbt över hela världen och som en kuriositet kan nämnas att de flesta kungahus har hållit sig med taxar.

Till Sverige kom taxen tidigt och svenska taxklubben grundades 1901. De första taxarna i Sverige var allround-jakthundar, men kom att alltmer bli specialiserade som grythundar. Det var i huvudsak den korthåriga varianten som förkom till en början.

I samband med ökningen av rådjursstammen i Sverige under 1940-talet uppstod behovet av små långsamdrivande hundar. Där hittade taxuppfödarna sin nisch och särskilt de drivande strävåren fick i Sverige ett enormt uppsving med över 3000 registreringar 1985.

De långhåriga taxarna har i Sverige i huvudsak varit en sällskapshundras och hade sin storhetstid i början på 70-talet med över 1500 registreringar/år.

Mindre varianter av taxar dvärg- och kanintaxar har förekommit sparsamt mycket länge. Bröstomfånget bestämmer rastillhörighet och en kanintax får vara högst 30 cm runt bröstkorgen och en dvärgtax högst 35 cm. Ursprungligen var dessa små taxar också ämnade för jakt och de minsta användes som namnet anger till jakt på kanin. Dvärgtaxarna har haft sitt användningsområde framförallt som grythundar på räv och grävling. I Sverige har vi inte haft lika stora populationer av de små varianterna och de har inte avlats för sina jaktliga egenskaper utan i huvudsak varit utställnings- och sällskapshundar.

Reg.statistik tax1950-2000 Sve.

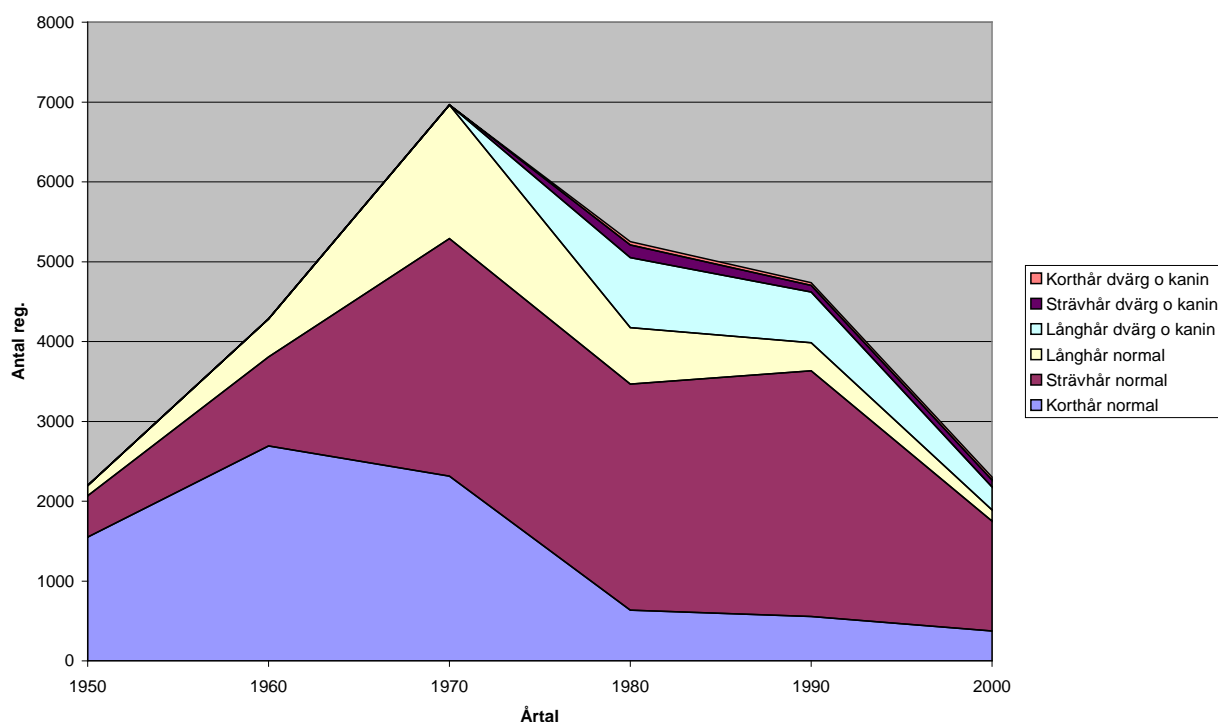

Diagrammet ovan visar reg. siffrorna för de olika taxvarianterna mellan 1950-2000.

Om vi tittar på det understa fältet som illustrerar KN, så ser vi att korthåren hade sin storhetstid under åren mellan 1950 och 1970 då det var den vanligaste varianten med nästan 3000 registreringar under toppåren. Därefter dalade populariteten för att från 1980 har legat ganska stabilt runt 300 valpar/år.

SN ser vi i fältet ovanför och kan notera att från ca 400 valpar/år 1950 ökade populariteten så att strävåret var den antalsmässigt största varianten med som högst över 3000 registreringar/år. Från 1990 har registreringssiffrorna emellertid minskat också för denna variant så att år 2000 registrerades ca 1300 valpar alltså en minskning med 50 %. Det är fortfarande den vanligaste tax varianten.

LN har aldrig kommit upp i kort- och strävårstaxarnas stora registreringsiffror men hade ändå en storhetstid runt 1970 då över 1500 valpar föddes. Samtidigt började intresset för de mindre varianterna och speciellt de långhåriga dvärg- och kanintaxarna ökade snabbt i popularitet och registreringsiffrorna för dessa har därefter varit högre än för LN. De små varianterna av kort- och strävår registrerar ca 150 valpar om året.

Sammantaget för alla varianter så ser vi att idag är vi nere på ungefärligen 1950-talets registreringsiffror igen dvs. runt 2000 taxvalpar/år från att ha haft en storhetstid på 1970-talet med nästan 7000 registreringar. Strävåren har tagit över från korthårstaxen och är den populäraste varianten idag. Om man räknar LN och de små varianterna som "sällskapstaxar" så ser vi att deras andel av taxpopulationen har ökat år 2000 jämfört med 1950.

## Den svenska taxpopulationen

Inom hundaveln har av tradition inavel eller släktskapsavel varit en etablerad metod att snabbt nå fram till avelsmål. Särskilt exteriöra egenskaper har varit lätta att påverka och med resultat som man ser efter kort tid. Nackdelarna med denna avelsmetod har våra genetiker påvisat, så att attityden hos uppfödarna i Sverige idag har ändrats. Idag har vi en ökad medvetenhet om betydelsen av genetisk variation inom en hundras. Vi vet att det är en förutsättning för en framtida möjlighet till positiv utveckling och anpassning till en föränderlig livsmiljö. Om vi tappar gener genom ökad homozygoti i varje generation så förlorar vi också möjligheten att förändra eller förbättra egenskaper inom rasen som vi kanske tappat bort på vägen när vi koncentrerat avelsarbetet på någon annan egenskap.

Vi vet också att ökad inavelsgrad hos individen negativt påverkar egenskaper som fruktsamhet, immunförsvar, livskraft och tillväxt. Ökningen av mängden fördubblade anlag ökar också risken att recessiva defektanlag dubblas och sjukdomar som genetiskt nedärvs på detta sätt till exempel vissa former av PRA kommer i dagen.

Med facit i hand är de svenska taxuppfödarna nu medvetna om riskerna med släktskapsavel och försöker undvika detta. Man upptäcker då att det inte är lätt att hitta avelsmaterial, eftersom vissa taxvarianter förekommer i små populationer. Utvecklingen de senaste åren visar också stadigt sjunkande registreringssiffror för tax, vilket gör att det blir än svårare att hitta obesläktade avelshundar inom den egna varianten.

Den utväg som står till buds är att hitta nytt avelsmaterial genom import, och taxar förekommer över hela världen. Man ska dock vara medveten om att andra länder kanske har helt andra ideal och avelsmål för sina taxar. Exempelvis är förmågan att driva vilt i upp till en timme med skall en egenskap som renodlats i de nordiska länderna anpassat till våra jaktförhållanden.

I Sverige har vi också möjligheten att para över storleks- och hårlagsgränserna, vilket också kan vara en lösning för att öka den genetiska variationen. Av tradition har detta förekommit i de jagande kort- och strävårsstammarna.

Tabellen nedan visar att de svenska taxuppfödarna har tagit till sig informationen och lyckats minska inavelstrenden. Inavelsgraden beräknad på 5 generationer har sjunkit från 3,5 % år 1991 till 1,4 % år 2011. Målsättningen i RAS 2006 var att sänka taxrasens genomsnittliga inavelsgrad till högst 2,0 % 2008, vilket tabellen visar att vi uppnått.

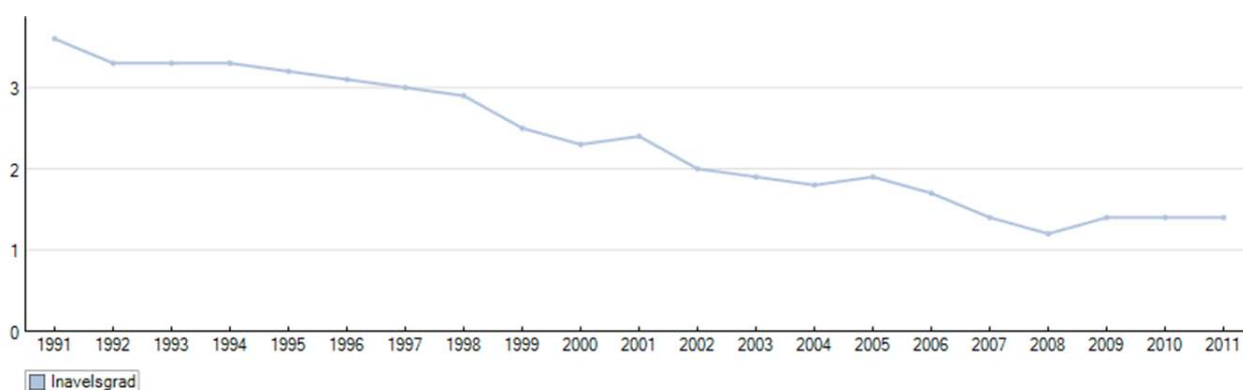

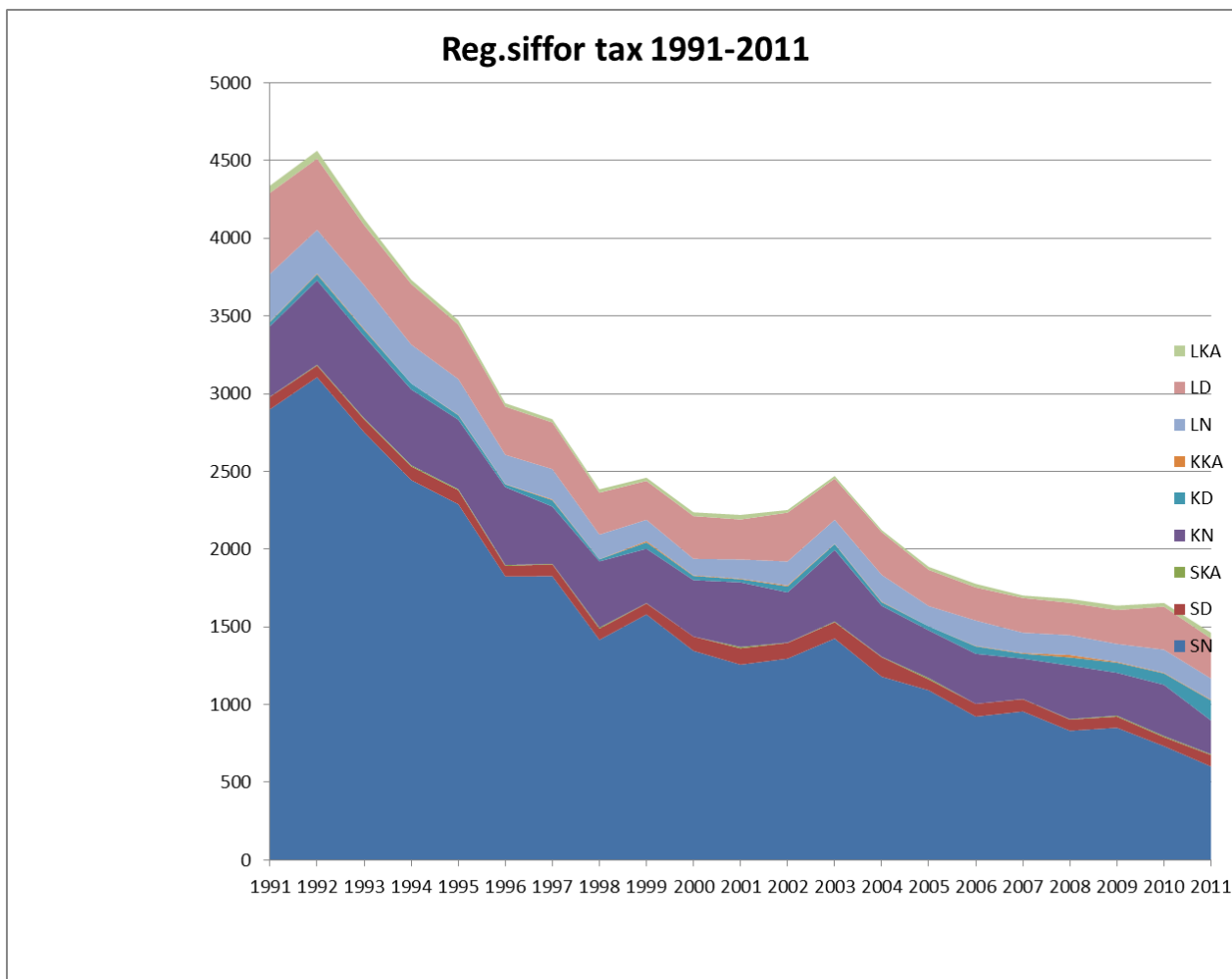

Tabellen ovan visar registreringssiffrorna i Sverige 1991-2011.

Vi ser att taxen tappar i popularitet och under de senaste 20 åren har registreringssiffrorna för samtliga taxar sjunkit med 67 %. Det understa fältet visar de strävåriga normaltaxarna och vi kan se att valpantalet har minskat med över 80 % under perioden. De övriga varianterna har betydligt mindre populationer varierande mellan ca 300 valpar/år för KN till kort- och strävårskaninernas enstaka kullar. De jagande taxarna finns i huvudsak bland de normalstora kort- och strävårsvarianterna och där har en minskning skett med 76 %. Om vi för enkelhetens skull kallar LN+ småvarianterna för "sällskapstaxar" så har dessa bara minskat med 35 % under perioden. Vi kan också konstatera att medan "sällskapstaxarna" endast utgjorde 23 % av populationen 1991, så är de idag 43 %, alltså nästan en fördubbling.

Taxen har tappat sin nisch som en av de mest efterfrågade raserna som långsamdrivande rådjurshund och en av landets mest populära raser överhuvudtaget. Att den inte efterfrågas som jakthund i lika stor utsträckning får tillskrivas ändrade jaktformer och nya viltarter och inte minst rovdjursituationen i Sverige. Vi ser samma problematik hos övriga drivande raser. Taxen har dock kvar sin funktion som en trevlig sällskapshund i motsats till en del andra jakthundsraser som sällan "bara" är sällskapshundar.

Om vi inte kan ändra på tendensen med sjunkande registreringssiffror kommer uppfödarna att behöva vara än mer vaksamma på svårigheterna med avel i små populationer. Det kräver också stor försiktighet med överanvändning av enstaka individer i aveln. Detta brukar kallas matadoravel och är en starkt bidragande orsak till den situation vi har idag, när vi även inom numerärt stora populationer har svårt att hitta obesläktade individer.



## Hur har uppfödarna följt RAS

För att säkerställa den genetiska variationen gavs i RAS 2006 rekommendationen till uppfödarna att inte producera kullar med högre inavelsgrad än 2,5 % beräknat över 5 generationer. Till sin hjälp har uppfödarna SKKs avelsdata där provparningar kan utföras. Avelsråden är också behjälpliga med att bistå uppfödarna med upplysningar.

För att undvika risk för matadoravel har vi haft en rekommendation om maximalt antal avkomor för ett enskilt avelsdjur. Vi har använt oss av den vedertagna normen om att ett avelsdjur under sin livstid får ha maximalt det antal valpar som motsvarar 25 % av det genomsnittliga registreringstalet för rasen beräknat på de 5 senaste årens valpregistreringar. För SN som har en mycket större population än övriga varianter och som haft problem med avelsmatadorer har vi angett maximalt 10 % beräknat på samma sätt.

Vi har också haft en rekommendation till uppfödarna att vänta med avelsdebuten till 3 års ålder. Detta för att kunna få kännedom om föräldragenerationens hälsostatus när de uppnått medelåldern och därigenom bättre kunna bedöma ett tilltänkt avelsdjurs risk att nedärva sjukdomar som visar sig först hos den äldre hunden. Detta gäller framförallt diskbräck och hjärtsjukdomar, men även till exempel PRA. Inom LN och småvarianterna har av tradition använts mycket unga djur i aveln och för dessa varianter har man satt gränsen 2,5 år under en övergångsperiod, för att uppfödarna ska känna att det är möjligt att leva upp till rekommendationerna.

För att ytterligare uppmuntra uppfödarna att göra sina kombinationer i enlighet med RAS har vi gett möjligheten att annonsera ut de kullar som följer rekommendationerna på klubbens valphänvisning på hemsidan.

Eftersom avelsarbetet i huvudsak bedrivs inom respektive hårlags- och storleksvariant så har vi sett på uppfödarna följt RAS inom varje faktisk avelspopulation.

Vi har delat upp materialet i 6 grupper. De tre normalstora varianterna KN, SN och LN. Kaniner och dvärgar inom varje hårlagsvariant har vi slagit samman eftersom avelsutbytet mellan storlekarna är frekvent. Bland småtaxarna är materialet ibland också så litet att statistiska analyser annars inte går att göra.

Vi har jämfört hur avelskombinationer har sett ut i taxkullar tillkomna under åren 2004, 2007 och 2011. Detta för att se om RAS har påverkat uppfödarna. Statistiken är hämtad från SKK hunddata och bearbetad i programmet Lathunden.

## Strävårig normaltax

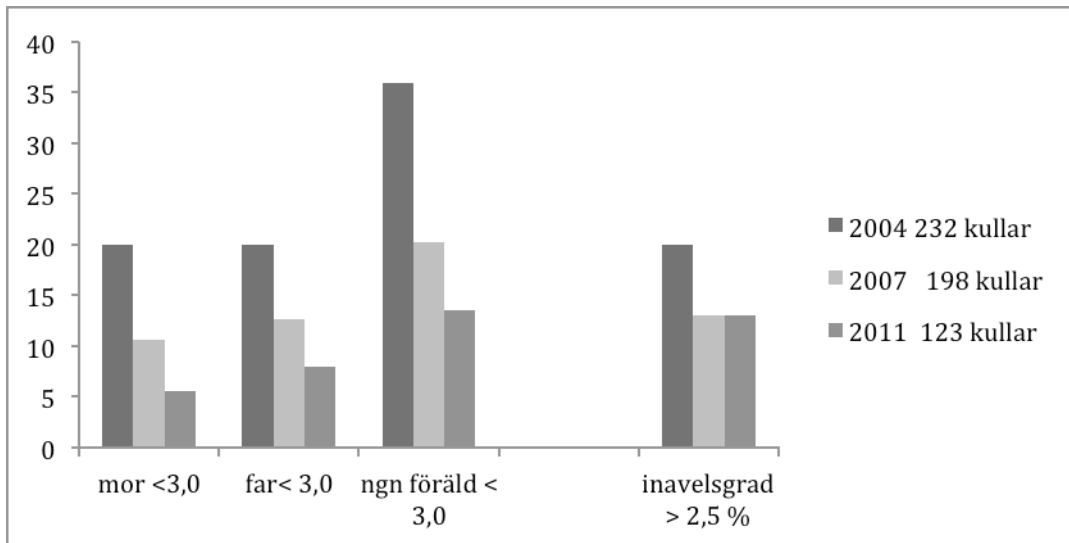

I tabellen kan vi se att uppfödarna av SN har minskat andelen kullar med någon förälder under 3 år vid parningstillfället från 36 % av kullarna 2004 till endast 14 % av kullarna 2011.

2004 tillkom 20 % av kullarna med högre inavelsgrad än 2,5 % medan det 2011 endast var 13 % av kullarna med för hög inavelsgrad.

I Lathunden har vi också gjort beräkningar över hur stor andel avelsmatadorer som förekommer under perioden 2002-2011 vilket är 0,5 % inom denna variant.

Under den perioden kan vi konstatera att endast 4,1 % av hanhundarna är använda i avel. Där skulle det teoretiskt kunna finnas en outnyttjad avelsresurs.

Den genomsnittliga inavelsgraden för SN har sjunkit från 1,9 % 2004 till 1,2 % 2011.

## Korthårig normaltax

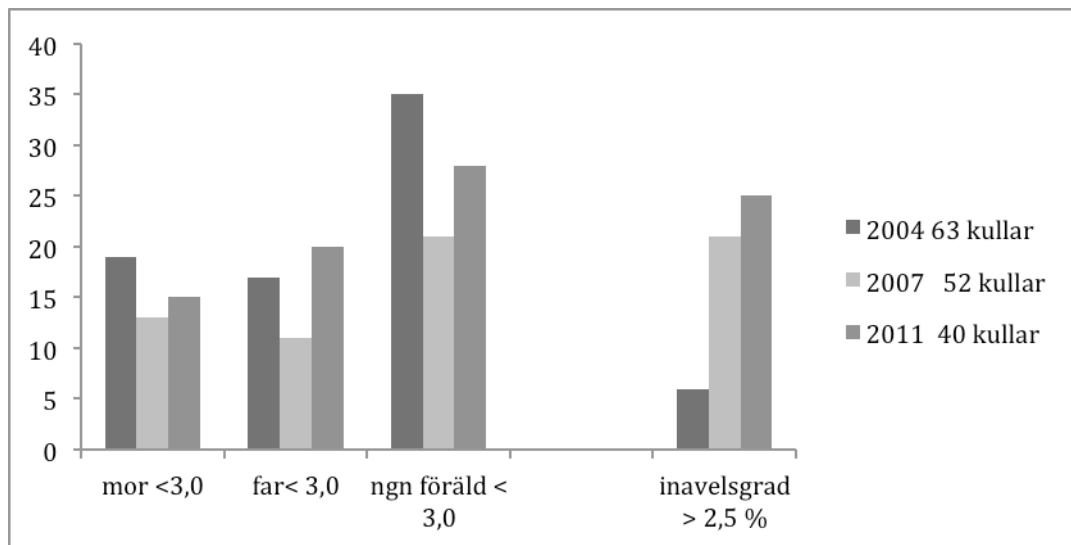

Hos KN har det endast skett en liten förbättring i att vänta med avelsdebut till 3 års ålder. 2004 hade 35 % av kullarna någon förälder yngre än 3 år och 2011 hade 28 % någon för ung förälder.

Inom denna variant har uppfödarna inte tagit till sig budskapet om max 2,5 % inavelsgrad för enskilda kullar utan vi ser tvärtom en negativ utveckling.

2004 producerades 6 % av kullarna med inavelsgrad över 2,5% medan 2011 var 4:e kull dvs. 25 % hade för hög inavelsgrad.

KN är den variant som ha den genomsnittligt högsta inavelsgraden och som dessutom har ökat under perioden. 2004 var inavelsgraden 0,9 % och 2011 3,4 %. Ett fåtal kullar med mycket hög inavelsgrad under 2011 är en bidragande orsak till det höga genomsnittet.

Under perioden 2002-2011 är andelen avelsmatadorer 2,5 % och 7,5 % av hanarna har använts i avel.

## Långhårig normaltax

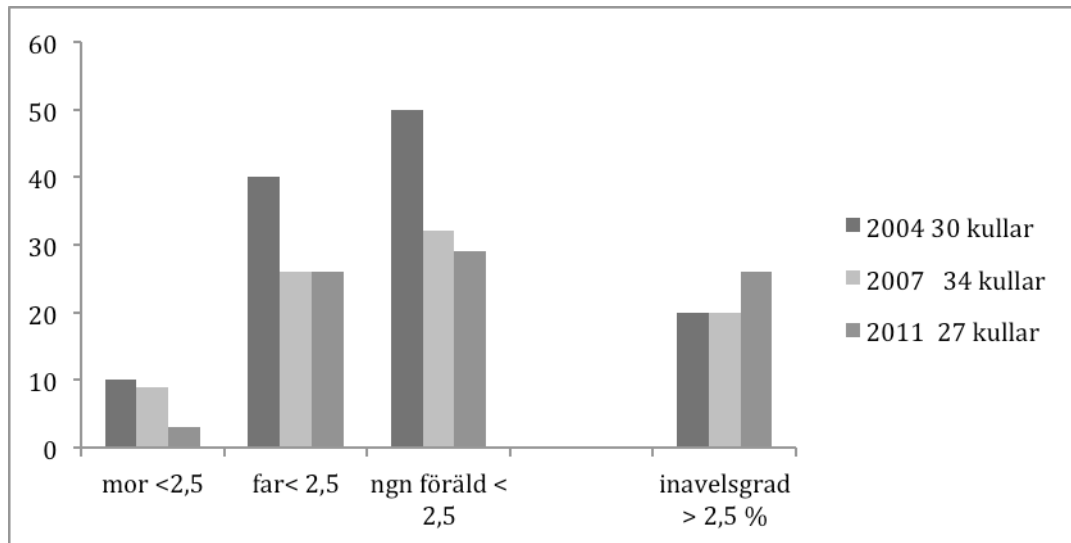

Som nämnts tidigare har man av tradition använt mycket unga djur i aveln. Orsaken till detta är att man inte behöver invänta att avelsdjuren ska meriteras på ev. drev- eller grytprov som automatiskt innebär att avelsdjuren hinner bli äldre. Utställnings- eller spårmeriter kan erövrats av yngre taxar och eftersom det huvudsakligen är den typen av meritering som långhåren och de små varianterna uppnår styr det inte aveln mot äldre avelsdjur.

Som alltid i så små populationer är det ofta svårt nog att hitta obesläktade inte överanvända avelshanar som dessutom ska uppfylla alla andra kriterier för att föra uppfödningen framåt. Uppfödarna är ivriga att använda ev. nytillskott genom till exempel importer och särskilt när nya unga hanar finns tillgängliga.

Vi kan konstatera att uppfödarna trots allt har lyckats nå en bit mot målet att avelsdjuren ska vara lägst 2,5 år innan avelsdebuten.

2004 hade 50 % av kullarna någon för ung förälder medan man 2011 var nere i 29 % av kullarna med en för ung förälder. Det är intressant att se att man lyckas minska användandet av för unga tikar så att 2011 endast 3 % av kullarna hade en för ung mor!

Ungefär 20 % av kullarna ligger över 2,5 % inavelsgrad och det har man inte lyckats förbättra. En närmare analys visar att man ligger strax över det önskvärda målet 2,5 % i de flesta kombinationerna och endast ett fåtal kullar har riktigt höga inavelsgrader. Variantens genomsnittliga inavelsgrad ligger på 1,28 %

10,9 % av hanarna används i avel under perioden 2001-2011 och andelen matadorer är 10,4 %.

## Långhårig dvärg- och kanintax

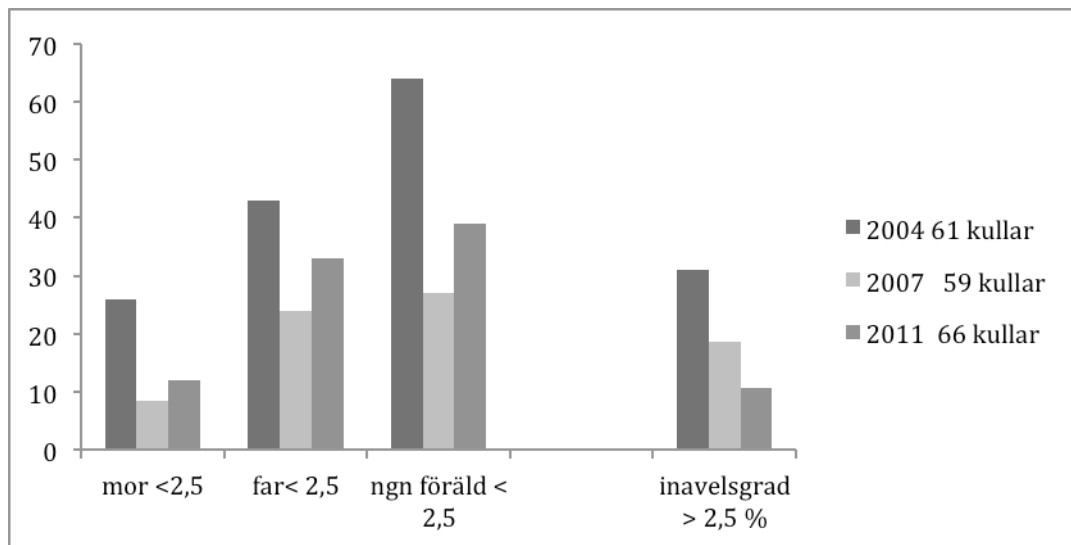

LDV och LK är ytterligare en variant med problematik som följer av avel i en liten population.

Uppfödarna har tagit till sig rekommendationerna i RAS med höjd debutålder för avel till 2,5 år och nått en viss förbättring. 2004 hade 64 % av kullarna någon för ung förälder, men 2011 hade detta minskat till att 39 % av kullarna hade något för ungt föräldradjur. Man lyckas också här vänta med avelsdebuten för tikarna så att 2011 endast 12 % av kullarna hade för ung mor.

Problemet är detsamma som för de andra varianterna med små populationer att hitta avelshanar som uppfyller alla kriterier.

Man har lyckats bättre med att sänka variantens inavelsgrad. 2004 hade 31 % av kullarna för hög inavelsgrad men 2011 var man nere i 10,6 % av kullarna med inavelsgrad över 2,5 %.

Statistik under perioden 2001-2011 visar att 8,6 % av hanarna används i avel och man har 6,3 % matadorer.

Variantens genomsnittliga inavelsgrad har sjunkit från 2,38 % 2004 till 1,1 % 2011.

## Korthårig dvärg- och kanintax

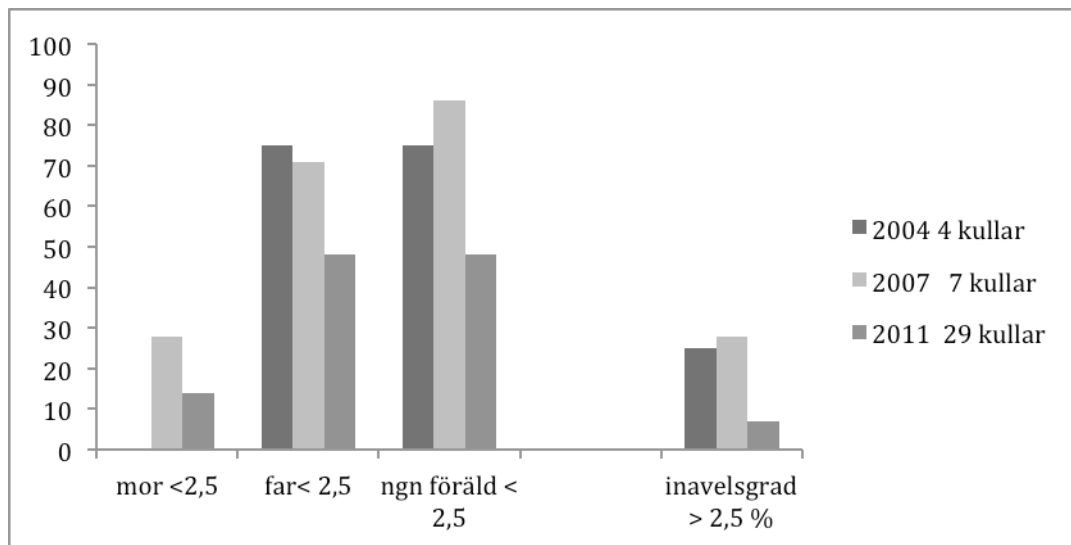

Inom dessa varianter har vi mycket små populationer varför statistiken lätt kan bli missvisande. År 2004 redovisas bara 4 kullar och var enstaka kull får oproportionerligt stor inverkan på statistiken.

Också inom dessa varianter har uppfödarna stora problem att hitta avelsdjur. Alltför unga avelsdjur används i 48 % av kullarna 2011. Också här har man lyckats höja debutåldern för avel på tidsidan och endast 14 % av kullarna har för ung mor.

Man har lyckats bra med att sänka inavelsgraden genom att inte göra kombinationer med mer än 2,5 % inavelsgrad. Från att c:a 30% av kullarna legat över detta så är man 2011 nere på att endast 7 % av kullarna ligger över det rekommenderade taket.

Detta har uppnåtts mycket genom uppfödarnas ambitiösa arbete med att använda nya blodslinjer genom importer från andra länder.

Inavelsgraden har sjunkit från 2,1 % 2004 till 0,8 % 2011.

9,5 % av hanarna har gått i avel och antalet matadorer är procentuellt 24,6 %.

Med tanke på variantens stigande registreringssiffror så ser framtiden ljus ut och uppfödarna har större möjligheter att uppfylla målen i RAS.

## Strävharig dvärg- och kanintax

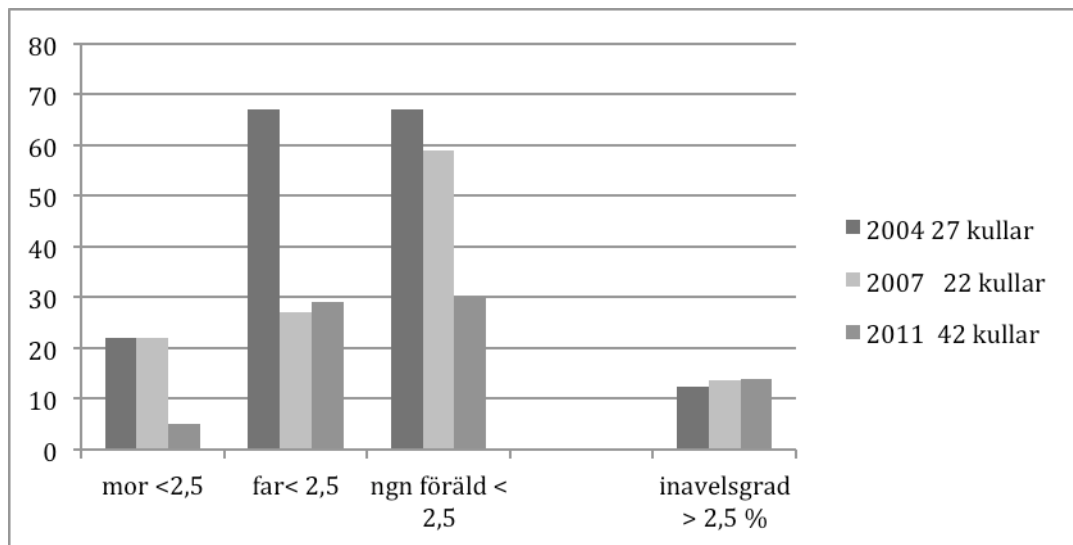

Detta är ytterligare en variant där aveln bedrivs i en liten population men där uppfödarna varit mycket framgångsrika i att följa RAS rekommendationer.

År 2004 hade 67 % av kullarna en för ung förälder men 2011 hade man lyckats sänka detta till att 30 % av kullarna hade en för ung förälder. Också här är det i endast 5 % av kullarna 2011 modern är yngre än 2,5 år. Svårigheten är att hitta användbara täckhundar som uppnått rätt ålder. Man har också här använt mycket importerat material och därför producerades endast c:a 14 % av kullarna 2011 med inavelsgrad över 2,5 %.

Dessa varianterers genomsnittliga inavelsgrad ligger på 1 % 2011.

7,5 % av hanarna används i avel och antalet matadorer ligger på 30,3 %.

# Hälsa

## Taxen – en frisk ras som lever länge

Taxen är en frisk och långlivad ras med få hälsoproblem. Den allvarligaste sjukdomen är diskbräck. En undersökning visar att omkring 10 % av rasen drabbas<sup>1</sup>. Det finns också en avhandling som behandlar riskanalys<sup>2</sup> baserad på uppgifter från försäkringsbolaget Agria. Slutsatsen är där att 20 % av dvärgtaxarna och 15 % av de normalstora taxarna som blivit 12 år gamla hade haft ett diskbräck någon gång under sitt liv.

I och med att en tax ofta blir mycket gammal finns tumörsjukdomar, livmoderinflammation och hjärtfel – som drabbar många äldre individer oavsett ras – omnämnda i försäkringsbolagens statistik.

Agria utarbetar så kallade ”Breed-profile” (rasprofil) för samtliga hundraser där det endast skett marginella förändringar sedan 2006. I rasprofilerna blir det tydligt hur den egna rasen skiljer sig från samtliga andra raser. Agria – vårt största försäkringsbolag – har flest införsäkrade taxar, men antalet är inte offentligt. Bolaget har idag nio olika riskgrupper där nio är sämst. Taxen ligger i grupp ett.

## Genomgång av taxens hälsoläge

Följande hälsogenomgång grundas på ett antal dokument som bl.a. återfinns som hänvisningar i detta avsnitt. Avsnittet inleds med en allmän hälsogenomgång med fokus på diskbräck, det hälsoproblem som vi framförallt behöver fortsätta att arbeta med för att minska andelen taxar som får diskbräck i hals- eller ryggkotpelaren. Därefter följer avsnitt om ögon, fertilitet och förlossning och en studie om sjukdomar som drabbar både människor och hund. Avsnittet avslutas med ett sammanfattande förslag till handlingsplan.

## Vanliga taxsjukdomar

Taxen ligger högst bland alla raser som fått diskbräck diagnostiserats. Hjärtfel hör också till en dominerande diagnos. Hjärtproblem i unga år eller i medelåldern bör observeras för att se om det finns anledning att kartlägga om vissa släkter eller varianter är mer drabbade än andra.

Pyometra (livmoderinflammation) och juvertumörer förekommer ofta. Samtidigt är det viktigt att komma ihåg att långlivade raser dit taxen räknas, i högre grad drabbas av olika åkommor under sitt långa liv än raser med kortare livslängd. Exempel på sådana sjukdomar är tumörsjukdomar. Dessa åkommor ska inte ses som ett hälsoproblem utan har i stället samband med att taxen många gånger blir 14–16 år gammal.

## Diskbräck – taxens ömma punkt

För att kartlägga diskbräcksproblematiken genomfördes en undersökning 1996–1998. Svenska Taxklubben skickade ut ett frågeformulär till ett antal ägare av strävvhår normal och fick in 425 svar. Det som undersöktes var hur vanligt nack- eller ryggproblem var hos våra taxar och vid vilken ålder hundarna fick symtom. Av de 425 personer som besvarat enkäten hade 42 hundar (ca 10 %) haft symtom på diskbräck. Åldersfördelningen framgår av tabellen på nästa sida.

---

<sup>1</sup> Svenska Taxklubbens enkäter 1996 och 2003.

<sup>2</sup> Bergknut, Niklas (2010). Intervertebral disc degeneration in dogs. Diss. (sammanfattning/summary) Uppsala: Sveriges lantbruksuniv., Acta Universitatis agriculturae Sueciae, 1652-6880 ; 2010:91 ISBN 978-91-576-7536-1



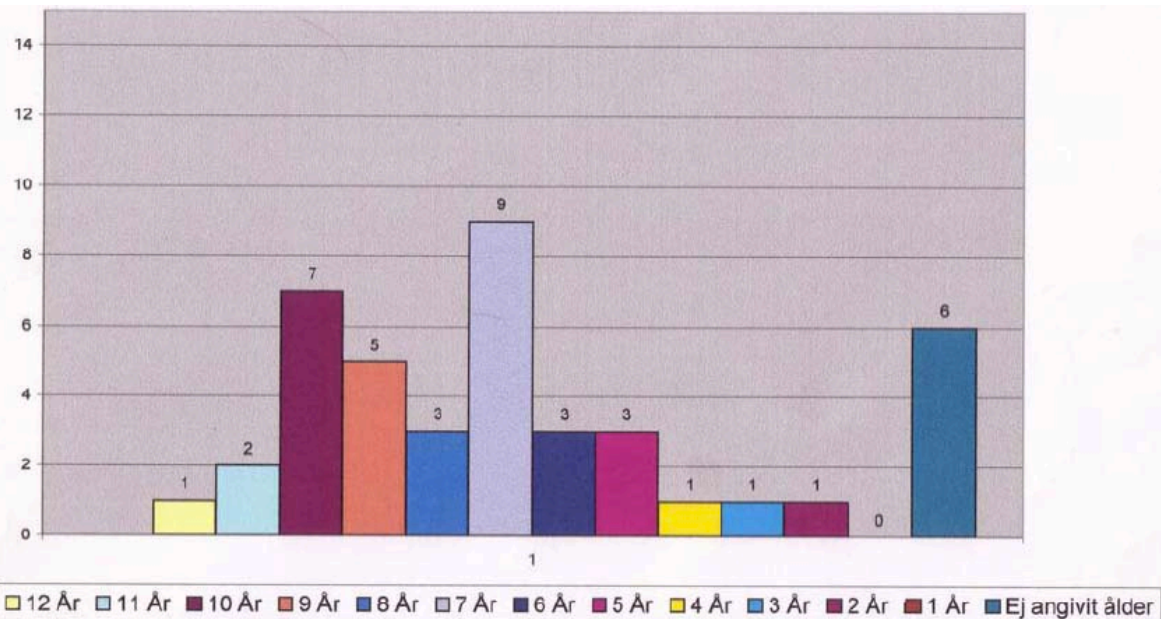

*Hur många hundar har haft diskbräck och vid vilken ålder*

*Källa: Svenska Taxklubbens RAS 2006*

## Diskbräck har samband med taxens dvärgväxt

Taxen har en normallång rygg men korta ben. Den medfödda dvärgväxten kallas chondrodystrofi. Det är så att den medfödda dvärgväxten, som ger de korta benen hos taxrasen, predisponerar för en förtidig diskdegeneration (chondroid metaplas) och medför en högre risk för att utveckla diskbräck. Det har också visats att ju mer dvärgväxt taxen är ju mer förkalkade diskerna. Förkalkningar har setts på 40-60 % av taxar med hjälp av röntgen (Havranek-Balzetti 1980, Stigen 1996, Morgan 1997) men vid en undersökning av dvärgtaxar kunde man se förkalkade diskerna på 76-87% av hundarna (Lappalainen 2001). Å andra sidan finns det en stor genetisk skillnad inom taxrasen för disposition av diskdegeneration, en förändring av en disk som senare kan leda till diskbräck.

Just detta att taxar är överrepresenterade för diskbräck ger en fingervisning om att det rör sig om en genetisk påverkan (ärftlighet) som kan åtgärdas med lämpligt avelsurval. Åtskilliga utländska forskningsrapporter har visat att det är stor skillnad mellan olika taxstammar hur vanligt förekommande diskbräck är.

## Fakta om diskbräck

År 2003 genomförde taxklubben en stor enkätundersökning som skickades ut till 1 000 taxägare där 601 personer svarade. En mängd frågor ställdes om hundarnas hälsa, mentalitet m.m. Glädjande nog bekräftades att taxen är en frisk ras och att 79 % av ägarna tyckte att deras hundar var friska. Även denna enkät visade dock att diskbräck är det stora hälsoproblemet och att frekvensen taxar med diskbräck låg på 11 %. Flera studier visar dock att förekomsten ligger runt 19 % - se följande referenser:

1. Ball MU, McGuire JA, Swaim SF, Hoerlein BF: *Patterns of occurrence of disk disease among registered Dachshunds. Journal of the American Veterinary Medical Association 1982, 180:519-522.*

2. Hansen HJ: *A pathologic-anatomic study on disc degeneration in dog. Acta Orthopædica Scandinavica Supplementum 1952:1-117.*

3. Hoerlein BF: *Intervertebral disc disease. In Veterinary Neurology Edited by: Oliver JE, Hoerlein BF, Mayhew IG. Philadelphia: WB Saunders; 1987:321-340.*

4. Priester WA: *Canine intervertebral disc disease- occurrence by age, breed and sex among 8117 cases. Theriogenology 1976, 6:293-301.*

Cecilia Rohdin har i sin artikel<sup>3</sup> presenterat en studie på ett finskt hundmaterial, där totalt 95 taxar opererats för diskbråck. Samtliga 95 hundar ryggröntgades i samband med operationen. Medelåldern för utveckling av diskbråck var sex år och två månader. Följande resultat presenterades:

- Hos 46 % av hundarna var den drabbade disken inte förkalkad vid röntgenundersökning.
- 13 % av de drabbade hundarna hade 0 förkalkningar vid röntgenundersökning.
- 57 % hade ett lågt antal förkalkade disker (0 till 4 stycken).

### **Pilotstudie av diskbråck**

Regiondjursjukhuset i Strömsholm<sup>4</sup> har genomfört en pilotstudie 2008 med 4 taxar som först ryggröntgades och senare MR-undersöktes (magnetrontgen). Resultatet visade att samtliga taxar – även den som hade bedömts vara fri från förkalkningar på ryggröntgen – upptäcktes ha fler förändringar i sina disker vid MR-undersökningen än vad som först framkommit.

Djursjukhuset i Strömsholm<sup>5</sup> har haft 716 taxar med diagnosen diskbråck under 11 år (2001–2011). Sammanställningen visar att medelåldern vid diagnosen diskbråck är 6,5 år för 716 taxar av alla varianter. För dvärg- och kanintaxar var medelåldern något lägre med 6,2 år i medeltal. Resultatet är samstämmigt med tidigare undersökningar.

Trots att patientantalet årligen ökar vid Regiondjursjukhuset i Strömsholm tenderar antalet taxar med diskbråcksdiagnos att minska.

### **Vad gör våra nordiska grannländer åt problemet med diskbråck?**

Sedan flera år tillbaka använder Danmark, Norge och Finland ett ryggröntgenprogram där taxens disker (en stötdämparstruktur som finns mellan varje kota i hals- och ryggkotpelaren) bedöms. En förkalkad disk, enligt detta program, ökar risken att utveckla diskbråck. Därför strävar våra grannländer efter att endast avla på hundar med noll eller få förkalkningar. Undersökningen sker i åldern två till fyra år. De nordiska taxklubbarnas råd, rekommendationer och krav för registrering av en taxkull samt redovisning av resultatet skiljer sig något mellan dessa länder.

### **Inget ryggröntgenprogram i Sverige i nuläget**

Svenska Taxklubben vill i dagsläget inte införa ryggröntgen som hälsoprogram för att minska förekomsten av diskbråck av följande skäl:

---

<sup>3</sup> Rohdin, Cecilia m.fl. (2010). *Prevalence of radiographic detectable intervertebral disc calcifications in Dachshunds surgically treated for disc extrusion.* Artikel Acta Veterinaria Scandinavica.

<sup>4</sup> Magnetrontgenundersökning utförd av leg.veterinär Ole Frykman vid Regiondjursjukhuset i Strömsholm

Klubben har ansvar för att hälsoprogram införs först när man med säkerhet vet att de är effektiva och ger önskat resultat.

Man måste också förvissa sig om att programmet inte medför negativa konsekvenser som att alltför många djur slås ut eller att fel djur tas ur aveln.

Vi vet idag att det finns ett samband mellan många förkalkade disker och ökad risk för att råka ut för diskbråck. Men förkalkade disker är inte liktydigt med symtom på diskbråck för den enskilda hunden utan många andra faktorer har också betydelse.

Det har betydelse var i ryggkotpelaren förkalkningarna sitter om de kommer att ge sjukdomssymtom. Störst riskfaktor är om förkalkade disker sitter i övergången mellan bröst- och ländrygg där ryggraden är som mest rörlig. I röntgenprogrammet tar man inte hänsyn till förkalkningarnas placering.

Metoden att räkna förkalkade disker på röntgenbilder tagna enligt den danska modellen, är inte ett säkert mått på antalet förkalkade disker som hunden verkligen har. Detta har visats genom att man använt sig av MRI som är en mycket dyrare undersökning och då visat att hundarna har betydligt högre antal förkalkningar än vad vanlig röntgen visat.

Uppemot 80 % av taxarna har förkalkade disker så vi kan inte utrota förkalkningarna. Eftersom antalet förkalkningar varierar under hundens liv måste röntgenprogrammet standardiseras så att hundar röntgas endast i perioden 2-4 års ålder. Detta innebär att det inte går att få tillräckligt stort antal hundar röntgade för att få säkrare uppfattning om rasens situation.

Den enskilda hundens K-tal (antal förkalkningar) får alltför stor betydelse som indikator på avelsvärde. En hund med K0 behöver inte vara ett bättre avelsdjur än en med K5.

Någon form av index, (där man tar hänsyn till släktingars röntgenresultat) ger ett säkrare avelsvärde men tillförlitligheten blir låg när alltför få djur röntgats och populationerna i sig är alltför små.

För de uppfödare som önskar finns möjlighet idag att på frivillig väg få sina taxar röntgade och bilderna avlästa i något annat nordiskt land.

### **Svenska taxklubben har valt följande strategi:**

- Informera uppfödarna om att diskbråck är taxrasens största hälsoproblem och att det är en ärftlig åkomma.
- Uppfödarna motiveras att skaffa kännedom om tilltänkta avelsdjurs och deras släktingars ryggstatus och bara använda djur med låg risk att nedärva diskbråck.
- Medverka till större öppenhet mellan uppfödarna om diskbråcksfall och helst rapportera drabbade taxar till avelsansvariga i klubben.
- Höja debutålder för avel till 3 år för att kunna få kännedom om föräldragenerationens ryggstatus vid den ålder då de flesta taxar får sina diskbråckssymtom.
- Minska inavelsgraden hos rasen genom att inte överanvända avelsdjur och inte producera kullar med högre inavelsgrad än 2,5%. Avsikten med detta är allmänna hälsovinster i form av bättre vitalitet som den sänkta inavelsgraden ger på sikt.

## Rapporteringen av diskbråck fungerar dåligt

Inrapporteringen av diskbråck till våra avelsråd har fungerat dåligt. Den blankett som finns på taxklubbens hemsida för inrapportering av diskbråck har endast använts av ett fåtal taxägare. Tanken med blanketten är att våra avelsråd ska informera uppfödare och hanhundsägare till en drabbad tax.

## Ögonsjukdomar

Inom vår ras har ett stort antal individer ögonundersökts mellan åren 1994 och 2009. Bakgrunden var ett hälsoprogram mot PRA. Några andra ögon diagnoser som ställts i samband med ögonlysning på tax är katarakt (grumlingar i ögats lins) samt retinopatier (ögonbottenförändringar). De allra flesta hundar som ögonlystes var utan anmärkning.

## Ögonsjukdomen PRA leder till blindhet

Progressiv Retinal Atrofi (PRA) är en sjukdom i ögats botten som leder till blindhet. Sjukdomen är ärftlig och diagnosen har ställts på 77 taxar mellan åren 1974 till 2012. 21 taxar har dessutom under åren 1986 - 2010 fått diagnosen total katarakt, ett annat sjukdomstillstånd som leder till blindhet<sup>6</sup>.

<b>Antal PRA-fall</b>	53	4	1	2	10	3	4
<b>Taxvariant</b>	SN	SD	SK	LN	LD	LK	KN

## Det gamla hälsoprogrammet mot PRA

Från 1994 till den 1 juli 2009 har Svenska Taxklubben haft ett hälsoprogram mot PRA. Under denna period har 16 125 ögonlysningar utförts. Antal taxar som har undersökts är 7 334. Programmet innebar att för att få registrera taxvalpar krävdes ett högst ett år gammalt ögonlysningsresultat som visade att de tilltänkta avelsdjuret inte hade symtom på PRA. Eftersom intyget inte fick vara äldre än ett år innebär det att en tax kan ha blivit ögonlyst flera gånger under sin tid som avelshund.

Svenska Taxklubben ansökte 2009 om att hälsoprogrammet skulle upphöra, vilket Svenska Kennelklubben också beslutade om den 1 juli 2009. Skälen till att ta bort hälsoprogrammet för PRA var följande:

- PRA diagnosticeras vanligtvis hos medelålders eller äldre taxar och de flesta ögonlystes i 2–4 års ålder.
- Osäkerhet rådde om hälsoprogrammet var orsak till att fallen av PRA diagnostiserades eller om hundarna kommit till undersökning på grund av synproblem.
- PRA har nästan uteslutande drabbat strävårsnormaler och långhårsdvärgar, men samtliga varianter ingick i programmet.

## PRA-drabbade taxar – ett resultat av hög inavel

Taxpopulationen har i stort sett halverats de senaste 10 åren och inom en del varianter är avelsbasen mycket smal. Det gör att vi riskerar att överanvända enskilda djur i aveln. Effekten kan bli en snabb spridning av en oönskad egenskap i vår ras.

På senare år har det skett ett ökat inflöde av avelsmaterial från länder med stammar som vi inte känner till och där ögonlysningar inte har utförts.

---

<sup>6</sup> [www.rasdata.nu/tax](http://www.rasdata.nu/tax)

I de flesta europeiska länder har man nu infört liknande hälsoprogram för PRA på tax som i Sverige. Det svenska materialet kan då hjälpa till att ge en bild av sjukdomens förekomst och också att hitta anlagsbärare.

Ärftlighetsgången vid PRA förmodas vara recessiv (båda föräldrarna är anlagsbärare) och de PRA-drabbade taxarna kom ofta från parningar med en hög inavelsprocent. Idag produceras allt färre sådana kullar tack vare uppfödarnas kunskaper om nackdelar med nära släktskapsavel. Det betyder att allt fler uppfödare följer rekommendationerna i RAS. Inavelsökningen har sjunkit från 3,5 % till 1,4 % från 1990 till 2011. Detta innebär att sjukdomar med recessivt anlag som exempelvis PRA sannolikt kommer att minska i antal. Svenska Taxklubben såg därför ingen anledning att fortsätta att ställa krav på ögonlysning.

## Ögonlysningskravet blev en rekommendation

Sedan den 1 juli 2009 är det inte längre ett krav att ögonlysa de tilltänkta föräldradjuret för PRA för att få registrera taxvalpar. Det har inneburit att färre taxar numera ögonlyses. Det är ändå viktigt att känna till att det förekommer ärftliga ögonsjukdomar i rasen.

Ögonprogrammet är nu mer ändamålsenligt med rekommendation att ögonlysa äldre individer samt taxar med misstänkt risk för ögonsjukdomar.

**Svenska Taxklubbens rekommendation är att även i fortsättningen ögonlysa avelsdjur innan avelsdebuten, eller vid 3, 6 och 9 års ålder. Hundar med ärftliga ögonsjukdomar ska inte användas i avel. Likaså ska avel inte ske på hundar med ökad risk att nedärva ögonsjukdom.**

## Nytt ögonlysningsprotokoll innefattar sjukdomar i ögonlocken

Våra ögonlyssande veterinärer har sedan drygt ett år börjat använda ett nytt ögonlysningsprotokoll. Som en anpassning till utformningen av den blankett som används i ett par andra länder i Europa innehåller det nya protokollet även bedömning av ögonlock och ögonfransar. På vår ras innebär det att några taxar fått diagnosen distichiasis.

Ordet distichiasis betyder "två rader" och innebär att hunden har två rader av ögonfransar. När en hund har dubbla rader ögonfransar med strån som antingen sitter på rad eller som i en samlad pensel kan det innebära problem för hunden. "Penseln" kan suga åt sig tårfilm (fuktande hinna på ögats yttre skikt) och påverka hornhinnans skydd. Det är den typen av fall som ska lokaliseras och identifieras.

Att ha något enstaka extra ögonhår är oftast inget problem. Då brukar veterinären rita in dessa i protokollet men avstår från att kryssa i rutan för diagnosen distichiasis. Även ett enstaka hårt felställt ögonhår kan dock ge upphov till sår på hornhinnan om det är grovt och strategiskt placerat.

Det finns få men motsägelsefulla publikationer<sup>7</sup> kring ärftlighet på distichiasis. Någon anger hög och någon annan obefintlig ärftlighet. Det viktigaste är att hundar som har symtom med smärta och rinnande ögon orsakat av distichiasis inte ska användas i avel.

Hos långhårstaxarna har sår och grumling av hornhinnan (keratit) sedan lång tid varit en känd åkomma. Idag kan hunden oftast göras besvärsfri genom livslång behandling med ögondroppar. Sjukdomen förekommer troligen i låg frekvens. Dispositionen att utveckla keratit är sannolikt ärftlig och man misstänker att det är någon form av autoimmun sjukdom (immunförsvaret reagerar felaktigt och angriper egen frisk vävnad).

---

<sup>7</sup> Muntlig referens 2012-11-23 av leg. veterinär Berit Wallin Håkansson, Regiondjursjukhuset Strömsholm.

## Fertilitet och förlossning

”Taxen kan sammanfattningsvis överlag sägas vara en sund hundras reproduktionshänseende, något som uppfödare av rasen rekommenderas att främja även i framtiden”. Texten är hämtad ur den studie som Alexandra Lindfors<sup>8</sup> har genomfört på fruktsamhet hos tax samt eventuella förlossningsproblem. Svenska Taxklubbens medlemmar har svarat på en webbaserad enkät som innefattar 110 svar av 71 tikar födda 1986 till 2007 (några tikar har haft flera kullar). Studien visar bland annat följande resultat:

- 64 % löpte två gånger/år
- 5 % uppgavs löpa med 10–12 månaders intervall
- 96,4 % av parningarna resulterade i valpning.

Jämförande studier för parning som resulterat i valpning för andra raser visar följande: finsk lapphund 96,6 %, svensk lapphund 91,3 %, drever 78,6 %, chowchow 53 %. Taxarna har således en mycket hög fertilitet, vilket är ett sundhetstecken.

Taxtikarna, oavsett rasvariant, var friska under dräktigheten och hade goda modersegenskaper. De flesta tikarna i uppfödarenkäten hade problemfria förlossningar (90 av 107). 17 tikar hade problem, vilket ger en valpningsproblemfrekvens på ca 16 %. Tidigare studier för andra raser visar följande jämförbara siffror: drever 6,3 %, svensk lapphund 9,3 %, finsk lapphund 12,3 %, boxer 27,7 %. Av de 17 tikarna som behövt veterinärassistans hade 7 förlöst med kejsarsnitt.

## Försäkringsstatistik och kejsarsnitt

Försäkringsbolaget Sveland har ersatt för 1 kejsarsnitt år 2010 på 22 införsäkrade tikar och 3 kejsarsnitt år 2011 på 204 införsäkrade dvärgtaxtikar. Däremot finns inte normaltaxtikar med bland de 10 vanligaste diagnoserna på de knappt 600 införsäkrade normaltaxtikarna åren 2008–2011.

Försäkringsbolaget If har omkring 800 införsäkrade taxar. Under de sex åren 2006 till 2011 har 28 kejsarsnitt ersatts. En något hög frekvens kejsarsnitt har rapporterats speciellt bland korthårstaxar från de enkäter som ”Korthårsgruppen” genomfört.

## Intressant studie om sjukdomar som drabbar människa och hund

Taxen ingår i en studie<sup>9</sup> i ett stort EU-finansierat projekt i fem länder. Den ärftliga bakgrunden till ett flertal sjukdomar undersöktes, vilka drabbar både människa och hund såsom högt blodtryck och förändringar i blodfetter.

I undersökningen jämfördes raserna tax (16 stycken), boxer (15 stycken), labrador retriever (46 stycken) och cavalier king charles spaniel (35 stycken). Gruppen bestod av friska hanhundar i åldern 2 till 6 år. Totalt ingår 1000 hundar från fem länder. Deltagande hundar hjälper till att bygga upp referensvärden (normala värden) för friska hundar. Bland annat sågs en rasskillnad i stresshormoner i urinprov (morgonurin jämfört med urinprov taget efter genomgången undersökning) där nivåerna ökade hos tax, boxer och cavalier king charles spaniel, men var fortsatt lågt hos labrador retriever.

---

<sup>8</sup> Alexandra Lindfors (2011). Reproduktion och reproduktionsproblem hos taxtikar. Examensarbete 2011:29, SLU. ISSN 1652-8697

<sup>9</sup> Höglund, Katja (2009). Studie: *Identifiering av den genetiska bakgrunden till variationer i blodtryck och ämnesomsättning av blodfetter och blodsocker hos friska hundar*. I studien ingick 16 taxhanar i åldern 3–6 år.

Det blir alltmer vanligt att försöka kartlägga sjukdomar som drabbar både människa och hund. Det kan därför bli intressant om taxen som ras får vara med i flera undersökningar i framtiden.

### Sammanfattning och förslag till handlingsplan

Det finns en avelsmodell som genetiker föreslagit som är användbar på sjukdomar som är polygent nedärvda och debuterar hos medelålders hundar. Med polygen menas att flera gener samverkar för att t.ex. en defekt ska kunna uppträda. I sitt avelsarbete försöker man hitta hundar som är så litet genetiskt belastade som möjligt för den sjukdom som man vill avla bort.

Givetvis ska individen själv vara frisk, men eftersom såväl diskbräck som PRA och hjärtfel oftast drabbar den medelålders taxen kan vi inte vänta med att avla på våra hundar. I stället får vi skaffa upplysningar om de närmaste släktingarna. Om vi väntar med avelsdebuten till taxen är 3 år kommer föräldradjurens ålder bli 6 år. Vi kan då få information om deras hälsotillstånd och de har haft risken att få diskbräck om de varit disponerade för det. Ju fler nära släktingar vi kan skaffa oss upplysningar om, desto säkrare kan vi skatta avelsvärdet på vårt tilltänkta djur. Detta förutsätter förstås öppenhet och förtroende mellan uppfödarna.

Om vi ska få framgång och reducera diskproblemet måste vi fortsätta vårda och förbättra den öppenhet som finns idag mellan taxuppfödarna. Det gäller att vi skaffar oss kunskap om varandras avelsmaterial om vårt mål är att skapa ett hundmaterial som på bästa sätt uppfyller de förväntningar som både uppfödare och den valpköpande allmänheten har på taxen. Genom att öppet redovisa vilka taxar vi känner till som drabbats av ärftliga sjukdomar och göra den informationen tillgänglig för uppfödaren när hon eller han ska fatta sitt avelsbeslut, är vi på god väg att kunna använda de genetiskt minst belastade individerna i aveln. Även arbetet med att sänka inavelsgraden bidrar till vitalare hundar och en bättre hälsa hos vår taxstam. För att nå dessa mål är Svenska Taxklubbens rekommendationer därför följande:

- **Endast använda friska djur i avel.**
- **Avelsdebut vid 3 års ålder.**
- **Sprida användandet av antal taxar i avel och inte överanvända enstaka välmeriterade individer.**
- **Sprida upplysningar om hälsan hos föräldrar och nära släktingar till de tilltänkta avelsdjuret.**
- **Öppet och ärligt redovisa de fall av ärftliga sjukdomar vi har kännedom om.**
- **Rekommendation att ögonlysa hundar innan avelsdebut eller vid 3, 6 och 9 års ålder samt att inte använda taxar med hög risk för att vara anlagsbärare för ärftliga ögonsjukdomar.**

## Mentalitet

I rasstandarden beskriver man taxens mentalitet på följande sätt: "Taxen är till sin natur vänlig med ett jämnt temperament, varken nervös eller aggressiv. Rasen är en passionerad, uthållig och energisk jakthund med utmärkt näsa." I kommentarer till rasstandardens kring mentalitet står vidare: "I egenskap av mångsidigt användbar jakthund skall taxen till sin karaktär vara självständig och oförvägen. Den skall ge intryck av vakenhet, lugn och självsäkerhet och får aldrig verka ängslig eller skygg".

### Svenska Taxklubbens enkät från 2003 – en utgångspunkt

För att beskriva mentaliteten hos de svenska taxarna är taxklubbens enkät från 2003 det mest användbara materialet. I enkäten har 596 taxägare besvarat flera frågor om sina taxars uppträdande i olika situationer.

Enkäten visade att de allra flesta taxarna är sällskapshundar. Så här ser användningen ut:

- 44 stycken är enbart jakthundar
- 282 taxar fungerar både som jakt- och sällskapshundar
- 314 stycken är enbart till sällskap.

Drevjakten är den jaktform som dominerar för de jagande taxarna. Så här används taxen:

- 252 stycken – drev
- 167 stycken – eftersök (viltspår)
- 10 taxar – gryt
- 7 stycken – stötande.

Taxägare är nöjda hundägare. Taxenkäten visar att av de nästan 600 taxägarna är:

- 96 procent nöjda med taxen som innehund
- 85 procent är nöjda med hur taxen fungerar som jakthund
- 85 procent skulle skaffa tax igen om de skulle skaffa en ny hund.

Detta får anses vara ett gott betyg för hur våra taxar fungerar mentalt idag.

### Taxegenskaper som ägarna är mindre nöjda med

En del taxar – speciellt bland dem som bara används som sällskap – var mindre öppna mot främmande människor, barn och andra hundar. De visade också andra tecken på osäkerhet som ökad skällighet. Ganska många taxägare hade problem med att kunna ha sin tax lös.

### Mentalbeskrivning hund

Ett annat sätt att beskriva mentalitet har varit genom en så kallad MH-beskrivning (mentalbeskrivning hund). I dag finns den kvar för våra bruksraser. För övriga raser har Svenska Kennelklubben utarbetat ett test som kallas Beteende- och personlighetsbeskrivning hund (BPH). I detta test har man försökt att skatta arvbarhet för olika mentala egenskaper.

Målet med BPH är att de egenskaper som mäts ska ha en

- Stark koppling till vardagsbeteenden.
- Hög arvbarhet så att testet kan användas som redskap i avelsarbetet.



Tidigare MH fick inte riktigt gehör hos taxägarna, vilket syns i att endast 66 taxars resultat är redovisade.

### **Jaktliga egenskaper har format taxens personlighet**

Taxklubben anser att det är viktigt att hålla kvar synen på taxen som jakthund. Skälet till det synsättet är att de jaktliga egenskaperna har format taxens personlighet. Även om en stor del av taxarna föds upp för sällskap vill vi undvika en uppdelning i en jagande variant och en utställningsvariant. I raser där denna uppdelning har skett får man en ännu mindre population att bedriva avel med.

### **Jakt och exteriör ska gå hand i hand för championat**

För att bli utställningschampion krävs att alla taxar ska ha exteriöra meriter, men också någon form av jaktprovsmärker (drev-, gryt- eller viltspår). Avsikten med jaktprovsmärket är att på något sätt säkra att de mentala egenskaperna alltid ska finnas med.

### **Taxen – en mångsidig ras**

Eftersom taxen har gjort sig känd som en mycket mångsidig ras med många olika användningsområden kan man inte heller ha som målsättning att alla taxar ska ha en likartad mentalitet. Till rastypen hör ändå att alla taxar ska vara självsäkra och frimodiga. Inom ramen för rastypen finns:

- Den oförvägna modiga gryttaxen med en god portion skärpa.
- Den självständiga envisa drevtaxen som med skall förföljer sitt drevdjur upp till en timme.
- Den följsamma, påhittiga familjehunden som lätt anpassar sig till ett storstadsliv om det behövs.

Våra exteriördomare har ett stort ansvar för att granska våra taxars mentalitet och uppförande. Frågan aktualiserades vid Svenska Taxklubbens exteriördomarkonferens 2011. Där diskuterades att en tax kan vara en mycket god representant för rasen exteriört. Men är den inte frimodig utan visar ett ängsligt beteende i utställningsringen skall den inte placeras i topp. Att ge vika för en sämre mentalitet är att göra taxrasen en otjänst.

### **Slutsats och förslag till åtgärder:**

- **Se till att bibehålla rasens goda mentalitet.**
- **Fortsätta att motivera uppfödarna att prioritera god mentalitet i avelsarbetet.**
- **Vara uppmärksam på att undvika skälliga eller reserverade hundar i avel.**
- **Undersöka om BPH kan vara ett lämpligt sätt att objektivt mäta mentalitet.**
- BPH-beskriva ett tillräckligt antal taxar för att utarbeta en rasprofil.

## Jaktprov

Taxklubben har en lång tradition av att anordna jaktprov för att bedöma taxarnas jaktegenskaper. Resultaten har sedan använts för att hitta de avelsdjur som bäst motsvarar de önskemål man haft på hur en duktig jakttax ska vara.

Taxen har i Sverige huvudsakligen använts som drivande hund på framförallt rådjur. Godkända drevdjur på drevprov är rådjur, hjort, räv, hare och kanin. Intresset för taxen som grythund har varit mycket stort men är idag en liten nisch. Många taxar används också som eftersökshundar och dessa kan provas på viltspårprov. Jaktprovsverksamheten är en viktig del i taxklubbens arbete där viltspåren är en stadigt ökande aktivitet.

### Drev

Drevprovsverksamheten startade på 40-talet och taxklubben har utarbetat provregler och egenskapsbedömningar som gjort det möjligt att databearbeta resultaten. Tyvärr provas endast en liten del av vår taxpopulation.

### Gryt

Intresset för grytjakt i Sverige idag är litet och taxen är inte längre ett förstahandsval för den som söker en duktig medhjälpare för grytjakt. Ett mycket litet antal taxar startar på grytprov trots att kanske de mentala egenskaper som gör en god grythund är de som också format taxens karaktär. Grytproven skulle kanske till och med vara de avelsinstrument som har störst betydelse för att säkerställa taxens rastypiska mentalitet. I många länder provas en stor del av taxstammen på gryt just för att bevara rovdjursskärpan som är ett av taxens adelsmärken. I våra nordiska grannländer, speciellt Finland, är grytprovsintresset stort. År 2005 startade 32 taxar på grytprov. Tabellen på nästa sida visar ett fortsatt lågt deltagande med undantag 2011. Framtiden får visa om trenden där börjat vända. De svenska grytprovsreglerna är utformade för att kunna databearbetas men antalet prövade är så få att analyser av materialet inte är meningsfullt.

### Viltspår

De senaste årtiondena har intresset för viltspårverksamheten ökat och är idag den provform som har flest startande taxar. En bidragande orsak kan vara att taxklubben har krav på någon form av jaktmerit för att tävla om certifikat på utställning. Även i championaten ska någon jaktmerit ingå och för den taxägare som inte jagar har spårproven blivit en möjlighet. Viltspårverksamheten har aldrig utvärderats trots att man länge använt protokoll där många egenskaper hos spårhundar har bedömts. Det har inte funnits tillräckligt intresse för t.ex. avkommebedömningar. Det kan bero på att spåregenskaperna inte ansetts ärftligt betingade i samma utsträckning som drev- eller grytegenskaper. Viltspårproven har inte heller ansetts specifikt spegla taxens rastypiska jaktegenskaper, till skillnad mot drev och gryt.

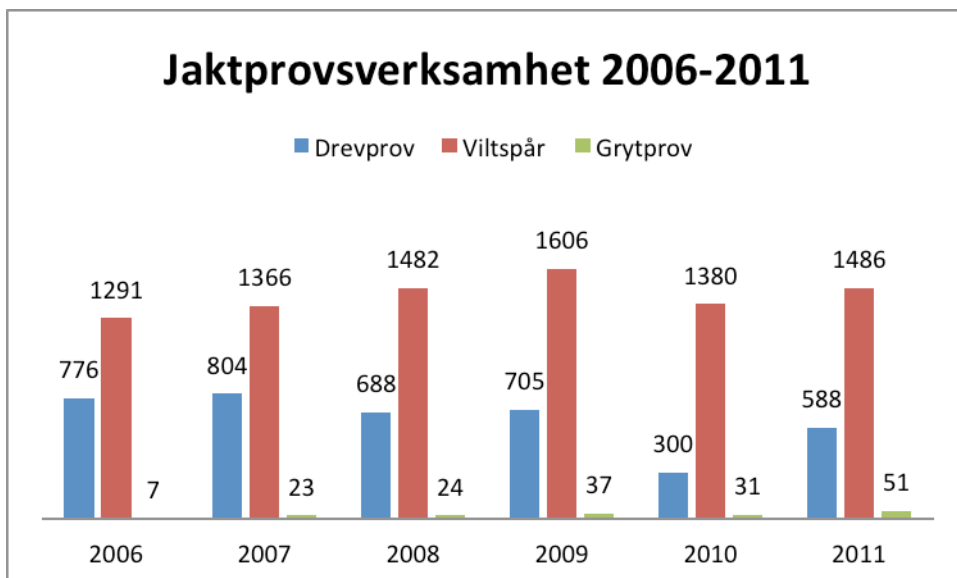

Diagrammet ovan visar taxklubbens jaktprovsverksamhet (drev-, viltspår- och grytprov) 2006-2011. Siffrorna visar antal starter.

Det är inte känt hur stor del av vår taxpopulation som deltar på taxklubbens drevprov. Statistik visar dock att 1361 taxar gjorde 3880 starter på drevprov åren 2006-2011 (55 av dessa är utlandsägda och finns inte med i statistiken i detta kapitel). Av dessa tilldelades 3260 någon form av pris. I stort sett är det uteslutande strävår och korthår normal som provas på drevprov.

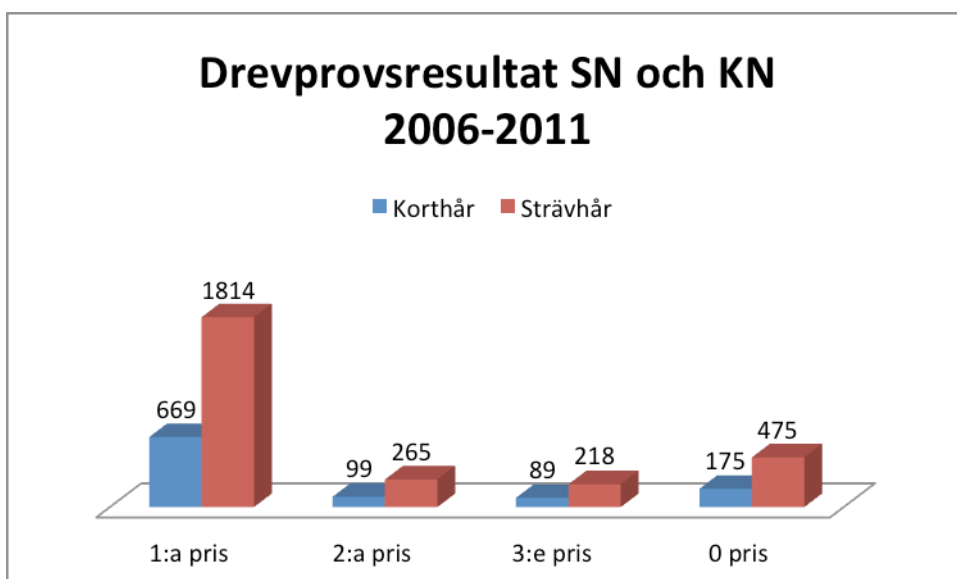

Diagrammet ovan visar fördelning av 1:a pris till 0 pris under 2006-2011.

Om man väljer att åskådliggöra prisfördelningen med cirkeldiagram visar det att ett korthår är lika bra som ett strävhaar:

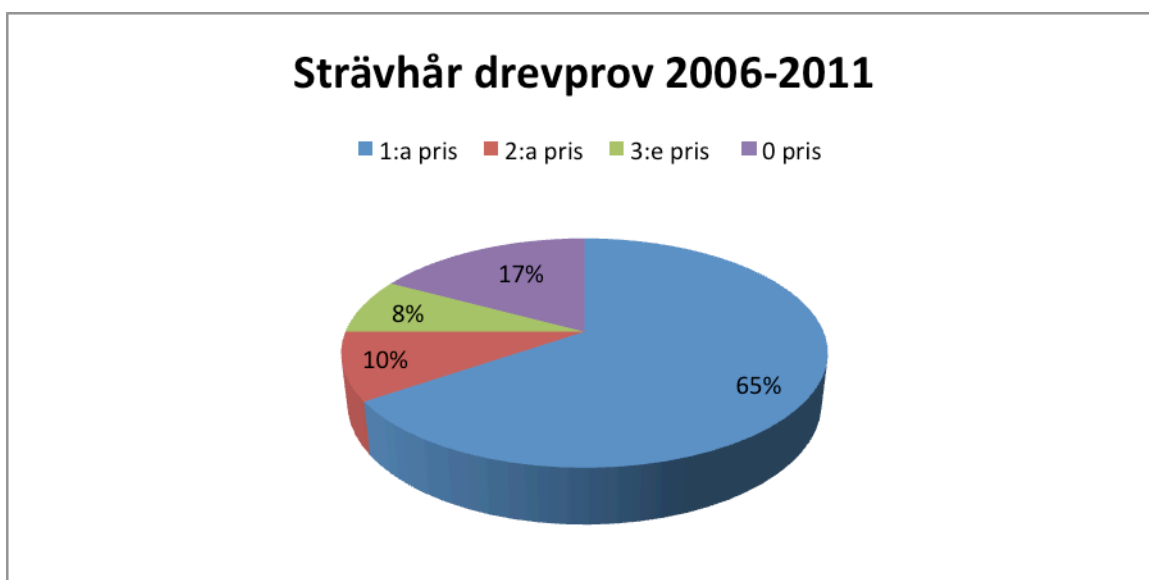
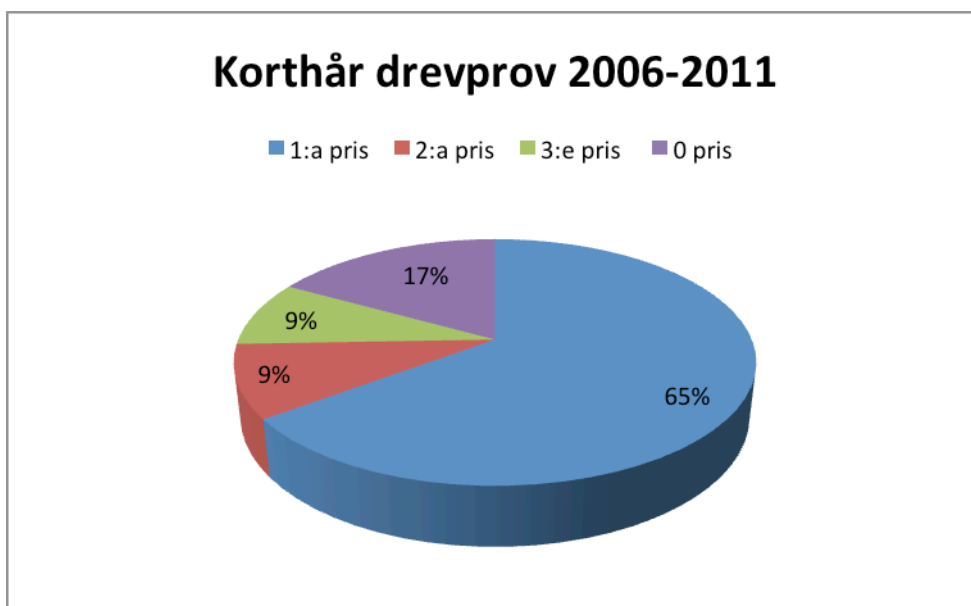

*Prisfördelning 1:a pris till 0 pris åskådliggjort i cirkeldiagram. Överensstämmelsen de sista fem åren då 350 korthår och 956 strävhaar provats är i det närmaste 100 %.*

Av de totala 3880 proven fördelar sig drevdjur på de 3260 prov där drevdjur har noterats som följer:

Rådjur	2942
Hjort	170
Hare	99
Räv	49

Cirkeldiagrammet nedan visar fördelningen i procent:

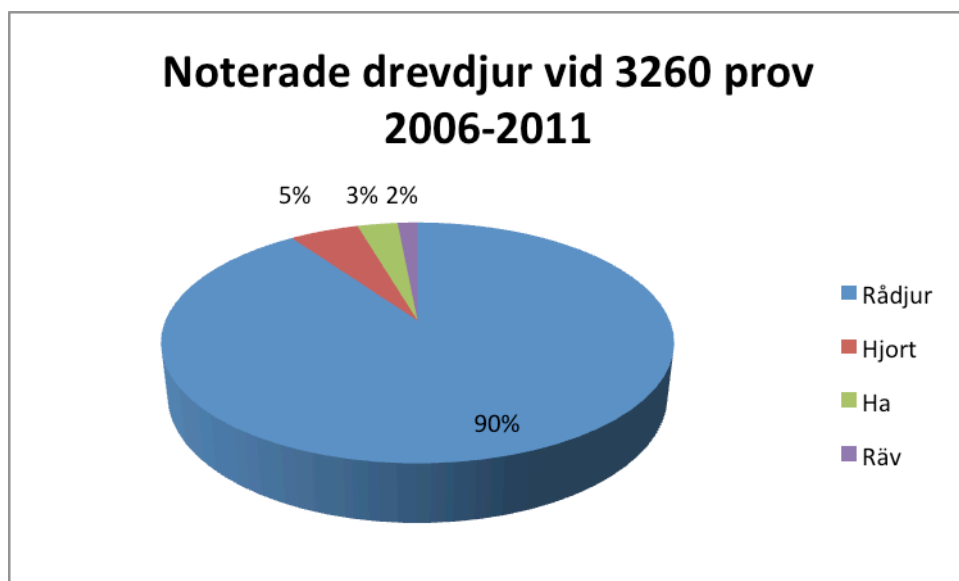

Det finns anledning att försöka bedöma om registreringsciffrorna för våra drivande varianter KN och SN sjunker långsammare eller fortare än antalet starter på drevprov. I nedanstående beräkning har antagits att medelåldern på startande drevtaxar är 4 år. I den röda linjen visas antal registrerade KN och SN fyra år tidigare, alltså 2002-2007. I den blå linjen visas antal starter på drevprov 2006-2011. År 2010 var ett mycket snörikt år och få starter gjordes efter 1 december 2010-31 januari 2011.

Då diagrammet visar totalantalet starter under varje år och inte antalet startande taxar så är trenden under de senaste sex åren att antal startande SN och KN sjunker snabbare än registreringsciffrorna.

### Slutsats och förslag till åtgärder

- **Bevara och utveckla de jaktliga egenskaperna med hänsyn till nya viltarter och jaktformer.**
- **Öka andelen prövade hundar i populationen för att kunna göra säkrare urval och värderingar av de jaktliga anlagen i stammen.**
- **Följa upp att provregler är ändamålsenliga och mäter egenskaper som har hög arvbarhet.**
- **Försöka få fler taxar prövade på grytprov för att säkerställa att rovdjursskärpa och dådkraft bibehålls.**

## Exteriör

I rasstandarden för tax beskrivs helhetsintrycket:

*Taxen skall vara en låg, kortbent, långsträckt men kompakt byggd och mycket muskulös hund. Den skall bära huvudet käckt utmanande och uttrycket skall vara uppmärksam. Trots att benen är korta i förhållande till den långa kroppen, skall taxen varken vara förkrympt, klumpig eller inskränkt i sin rörelseförmåga. Ej heller får taxen ge ett spensligt vessleliknande intryck. Könsprägel skall vara tydlig.*

I standarden läggs stor vikt vid detaljer som har betydelse för taxen som hållbar jakthund. Rörligheten betonas och vinklingsförhållanden och korrekt ställda extremiteter är av största betydelse. Det önskvärda markavståndet på 1/3 av mankhöjden är viktigt för rastypen och för taxens egenskap som långsamt drivande hund.

Intresset för avel grundat på exteriör kvalitet är stort hos uppfödare av tax liksom för många andra raser. Faktum är att utseendet hos avelsdjuren oftast är den faktor som har störst betydelse för vilka djur som går i avel, även för en jakthundsras som taxen.

Sverige har idag taxar av mycket hög exteriör klass. Taxklubben bedriver en omfattande utställningsverksamhet med c:a 40 utställningar om året och ungefär 80 deltagande taxar per gång. Dessutom tillkommer SKK:s utställningar där också många taxar blir bedömda. För att vidmakthålla en god exteriör även hos de jagande stammarna har taxklubben i sitt regelverk att en tax får starta på drevprov utan utställningsmerit tills ett pris uppnåtts. För fler starter krävs därefter lägst sufficient i kvalitetsbedömning på utställning. För jaktprovschampionaten krävs lägst good i kvalitetsklass erövat efter 15 månaders ålder.

Taxklubben anordnar regelbundet återkommande exteriördomarkonferenser för att utbilda domarkåren och få en så samstämmig syn som möjligt på hur taxarnas exteriör ska bedömas. Man diskuterar och uppmärksammar avvikelser från standarden som uppträder. I samband med konferensen brukar också ett raskompendium till domarna framställas. 2011 anordnades den senaste konferensen.

Taxklubben bevarar och publicerar alla domarkritiker från klubbens utställningar. Man kan notera att den exteriöra kvaliteten har höjts under de senaste decennierna. Disqualified utdelas sällan p.g.a. mentala brister utan oftast beroende på felaktigt bett, avsaknad av någon tand eller svansdefekt.

Speciellt de små varianterna har genomgått en imponerande kvalitetshöjning. De jagande strävårsstammarna uppvisar också en god exteriör standard idag. De normalstora korthåren är av ojämn kvalitet och man kan se en exteriör försämring speciellt i de drivande linjerna.

Taxens storlek har alltid varit ett återkommande inlägg på domarkonferenserna. Samtliga varianter har en tendens att ligga på övre gränsen storleksmässigt. Domarkåren uppmärksammas ständigt på detta och på senaste konferensen uttalade man: *För att taxen skall vara användbar som grythund och långsamt drivande hund är det viktigt att den inte blir alltför stor utan viktangivelsen på upp till c:a 9 kg för en normaltax bör respekteras. De små varianterna bör mätas för att kontrollera storleken om domaren är osäker.*

Runt om i världen har intresset för taxar med ovanliga färger ökat. I Sverige ser vi speciellt bland de kort- och långhåriga små varianterna att man bedriver avel för olika färgvarianter. Möjligheterna till importer som kan bära anlag för flertalet färger och mönster innebär att taxarna idag uppvisar en brokigare färgskala. Rasstandarden anger att 5 grundfärger är tillåtna; röd, gul, svart med tanteckning, brun med tanteckning och viltfärgad. Därtill kommer 2 teckning/mönster, merle och strimmig (brindle). Tillsammans ger det ett otal färgkombinationer som uppfattas mer eller mindre tilltalande.

Ytterligare färger förekommer som inte är tillåtna enligt standarden som t.ex. fläckig eller piebald. Creme är en mycket populär färg i stora delar av världen som inte heller är tillåten enligt FCI-standard. Färgen är inte genetiskt detsamma som gult, som är en tillåten färg, men dessa är svåra att skilja åt vid bedömning på utställning.

Viltfärg hos korthåriga taxar är ej tillåtet enligt standarden. Svenska taxdomare har ombetts att ha en liberal syn på färgen efter beslut från taxklubben och SKK. Detta med anledning av att det varit en godkänd färg sedan lång tid tillbaka och att många av de jagande korthåren är viltfärgade som ett arv från strävårsinblandning. Klubben anser att det är ett allvarligt hot mot korthårspopulationen om man skulle slå ut stora delar p.g.a. färgfel.

Den färg som avelsmässigt kan ställa till problem är merlefärgen. Genen för merle ska inte dubblas då detta kan ge sjukdomar och skador hos avkomman. Vissa färger som rött och viltfärg kan dölja att hunden faktiskt bär på merleanlaget. Därför rekommenderas att inte para rött eller viltfärg med merle. Uppfödarna bör uppmärksammas på att risk för att oavsiktligt använda djur som bär merleanlag kan uppstå när man använder utländskt avelsmaterial och inte känner till bakgrunden. Inom en snar framtid kan man genom gentest undersöka om hunden bär på anlaget.

## **Slutsats och förslag till åtgärder**

- Utbilda domare genom regelbundet återkommande konferenser och raskompendier.
- Ge akt på ”modetrender” som innebär avvikelser från rasstandard t.ex. storlek, proportioner och färger.
- Speciellt vara uppmärksam på avvikelser som har betydelse för taxen som funktionell jakthund t.ex. hårlag och vinklingsförhållanden.
- Utbilda uppfödarna om färgnedärvning och risker med att dubbla merleanlag.
- Öka andelen exteriörbedömda taxar i populationen.

# Avelsplanering och mål

## Avelspolicy

*Svenska Taxklubben verkar för att väcka intresse för och främja avel av mentalitet och fysiskt sunda, jaktligt och exteriört utmärkta taxar.*

Hundavel och därmed hundrasers utveckling grundas på uppfödarnas val av avelsdjur samt på den användning dessa får. Ärftlig variation är en förutsättning för hundraser och deras möjlighet att anpassas och utveckling av rashundar vara målinriktad, långsiktig och hållbar till framtidens krav. Med hållbar menas att den inte leder till brister avseende hälsa, mentalitet eller funktion eller tömmer rasen på genetisk variation.

Avel och uppfödning skall också ske i överensstämmelse med djurskyddslagstiftning och SKK:s grundregler.

Till avel ska inte sjuka djur användas. Inte heller hundar med allvarliga funktionshinder eller genetisk belastning som innebär ökad risk för att avkomman ska drabbas av allvarlig sjukdom eller funktionshinder.

Genom RAS vill Svenska Taxklubben arbeta för att:

- Prioritera avel för mentala och jaktliga egenskaper anpassade till taxrasens funktion och samhällets krav.
- Prioritera avel som gynnar avkommans möjlighet till ett långt liv utan hälsostörningar.
- Prioritera exteriör avel som gynnar god funktion och förebygger förekomsten av icke önskvärda egenskaper hos avkomman.
- Prioritera avel av hundar med naturlig fortplantningsförmåga.
- Verka för låg andel nära släktskapsparningar för att därmed minska inavelsökningen inom rasvarianterna; medverka till att enskilda individer eller grupper av närbesläktade individer inte överutnyttjas i aveln.
- Verka för att minska sådana avelsrestriktioner, som inte är relaterade till rasens sundhet men begränsar möjligheterna till ett effektivt utnyttjande av befintligt hundmaterial; vid behov ta bort avelshinder mellan rasvarianter, vilka bygger på olikheter i enskilda genpar t.ex. färg, hårlag och storlek.



## Målsättning

- **Minskat släktskap**  
Fortsätta att minska inavelsökningen på populationsnivå så att vi inte överstiger 1,2 % år 2017.
- **Friska hundar**  
Att inom kommande 10-årsperiod ligga kvar i lägsta försäkringsklassen i Agrias premieindelning.
- Minska diskbråcksfrekvensen till 5 % år 2017
- Fortsätta att hålla ögonsjukdomarna under kontroll genom regelbunden ögonlysning.
- **Mentalitet**  
Bibehålla rasens goda mentalitet genom att stimulera fler taxägare att BPH-beskriva sin tax.
- **Jaktegenskaper**  
Bevara och utveckla de jaktliga egenskaperna med hänsyn till nya viltarter och jaktformer. Att öka andelen provade hundar i populationen och skapa regelverk som rätt beskriver hundarnas egenskaper.
- **Exteriör**  
Bevara rasens goda exteriöra utveckling genom att arbeta för att avelsdjuren ska vara utställda vid lägst 15 månaders ålder

# Avelsrekommendationer

Varje taxvalp som planeras ska först och främst motsvara förväntningarna hos sin framtida ägare. Den skall också leva upp till det mål som uppfödaren har. Varje kull som föds ska helst också vara till nytta för rasens fortlevnad och förbättring.

Inför en planerad valpkull bör följande krav vara uppfyllda:

- Avelsdjuren ska vara friska och utmärkta representanter för sin ras avseende mentalitet, jaktliga egenskaper och exteriör.
- Avelsdjuren bör vara meriterade på officiella prov (jaktprov, utställning, BPH m.m.), vilket innebär att resultaten registreras i SKK/Hunddata och finns tillgängliga för alla.
- Avelsdebut för både hane och tik ska ske tidigast vid 3 års ålder.
- Eftersom diskbräck är taxrasens allvarligaste ärftliga hälsoproblem ska man förvissa sig om att avel bedrivs på individer med låg risk att nedärva defekten. Detta görs genom att undvika att använda ett tilltänkt avelsdjur som själv eller där någon av föräldrarna haft ryggproblem. Uppfödaren/hanhundsägaren bör också överväga om avelsdjuret skall vara med i aveln om det tilltänkta avelsdjurets avkomma eller föräldrar uppvisar frekvens av diskbräck som överstiger rasens genomsnitt. Man bör också uppmärksamma om syskon till avelsdjuret haft ryggproblem och lägga särskild vikt vid om det inträffat i ung ålder eller om flera syskon drabbats.
- För att bättre få kännedom om vilka hundar som drabbats av ryggproblem skall inrapportering av hundar med diskproblem ske på särskild blankett. Blanketten som finns tillgänglig på Taxklubbens hemsida skall skickas till SvTK:s avelsråd för respektive hårlag eller enligt vad som angivits. Endast ägare eller uppfödare accepteras som uppgiftslämnare.
- För att ha kontroll på förekomsten av ärftliga ögonsjukdomar är det lämpligt att ögonlysa taxar innan avelsdebut vid 3, 6 och 9 års ålder. Kända anlagsbärare för PRA, dvs. djur med generell PRA samt deras föräldrar och eventuellt redan producerad avkomma får ej användas i avel. Man bör också ögonlysa om misstanke finns om ökad risk för ärftlig ögonsjukdom t.ex. att släktingar uppvisat sjukdomssymtom.
- För att på bästa sätt bibehålla den genetiska variationen hos rasen bör inavelsökningen vid varje enskild parning om möjligt vara under 2,5 %. Som beräkningsgrund för inavelsökningen används det genetiska beräkningsprogrammet i Lathunden eller SKK:s avelsdata.
- Tik bör endast ha en kull med samma hane.
- En hanes eller tiks totala livsproduktion av valpar beräknas efter maximalt antal tillåtna valpar enligt nedanstående tabell. Ansvar för att informera sig om detta åligger såväl uppfödare som hanhundsägare.
- När enskild hane har uppnått rekommenderad gräns skall ägaren ta hunden ur avel och helst också informera avelsrådet. På Svenska Taxklubbens hemsida, under avel, meddelas när en hane uppnått maximalt antal valpar. Parningar utanför varianten (korsning mellan storlekar och hårlag) eller utomlands räknas inte in i antalet valpar.

Med hänsyn till hur registreringarna har ändrats föreslås i RAS 2012 att en hanes maximalt tillåtna antal valpar skall vara högst 10 % av den genomsnittliga nyregistreringen/år de fem senaste åren för SN, KN och 15 % för LD.

Svenska Taxklubbens vision är att maxantalet skall vara högst 10 % enligt ovanstående uträkning. I de mindre populationerna är det i dagsläget inte realistiskt att utfärda en sådan rekommendation, varför målet för dessa sats till 25 %.

**2012:**

Rasvariant hane/tik	Maxantal valpar
Strävhaarig normal	71 (motsvarar 10 %)
Korthaarig normal	29 (motsvarar 10 %)
Långhaarig normal	35
Strävhaarig dvärg/kanin	16
Korthaarig dvärg kanin	20
Långhaarig dvärg/kanin	34 (motsvarar 15 %)

Inom alla rasvarianter ska vi sträva efter en bredare avelsbas och undvika överanvändning av enstaka individer. Med en minskad inavelsökning följer friskare hundar, större valpkullar samt mentalt sundare hundar.

*För ytterligare information och förståelse för Taxklubbens avelsrekommendationer kan man läsa hela RAS- dokumentet eller ta kontakt med klubbens avelsråd!*

# Förankring av RAS

De två förändringar som gjorts i RAS 2012 berör rekommendationer kring

- Debutålder i avel för alla taxvarianter
- Maximalt antal avkommor efter en tax

Båda frågeställningarna har diskuterats på bl.a. Uppfödarkonferensen 2012 och debatterats i medlemstidningen Taxen. Svenska Taxklubbens hemsida har också varit öppen för debattinlägg från uppfödarna. Huvudstyrelsen (HS) är ansvarig för dokumentet RAS som skall fastslås vid Taxfullmäktige i april 2013. Huvudstyrelsen har därför diskuterat konsekvenserna av dessa förändringar vid flertalet möten och är eniga om att förändringarna är till fördel för taxrasen i enighet med grundtanken i RAS – ”RAS skall vara ett kontinuerligt arbete med regelbunden uppdatering för att främja kvalitetsutveckling och kvalitetssäkring av svensk hundavel.

## Debutålder i avel för alla taxvarianter:

Genom att ha en ålder av 3 år vid avelsdebut finns en möjlighet att inhämta mer information om tidigare generationers resultat och hälsa och på så sätt kan vi förhoppningsvis minska frekvensen av diskbräck i rasen. Huvudstyrelsen kan inte se någon nackdel med gemensam debutavel för alla nio varianter. I RAS 2006 finns rekommendationen att avelsdebut ska ske tidigast vid 2,5 år för varianterna LN, LD, LK, SD,SK och KD, KK eftersom det funnits en tradition att låta dessa debutera mycket tidigt i avel. Detta skulle dock endast gälla under en övergångstid. Huvudstyrelsen tycker att vi nu har passerat denna övergångstid och förordar samma ålder vid avelsdebut hos alla varianter.

## Maximalt antal avkommor efter en tax:

Vedertaget inom hundavel sedan en tid tillbaka är att:

”Inget enskilt handjur bör tillåtas ge mer än maximalt 5 % av avkomman i sin generation. I större stammar bör den siffran snarare reduceras nedåt mot 2 procent”.

Ovanstående kan också uttryckas ”En hanes totala livsproduktion av valpar skall vara högst 25 procent av det genomsnittliga antal valpar som registrerats per år de senaste fem åren”.

I större populationer blir formuleringen ”En hanes totala livsproduktion av valpar skall vara högst 10 procent av den genomsnittliga antal valpar som registrerats per år de senaste fem åren”. Detta innebär ingen förändring för SN från RAS 2006. SN var redan då en stor population och rekommendationen var att en SN-hane under sin livstid bör tillåtas ge maximalt 2 % av avkomman under sin levnad.

**HS anser idag att SN, KN och LD skall ses som större populationer inom taxrasen och därmed rekommenderas att en individs avelsinflytande bör ligga under 5 % -gränsen. Vi har tillfrågat SKKs genetiker för att få stöd för detta ställningstagande och därefter ändrat rekommendationen på KN och LD (se tabell under Avelsrekommendationer).**

Lined writing area consisting of 28 horizontal lines.





### Huvudstyrelsens förslag till reviderade drevprovsregler

HS föreslår Taxfullmäktige att anta något av de tre förslag, A, B eller C, som redovisas beträffande revidering av drevprovsreglerna.

#### **Bakgrund:**

De nuvarande drevprovsreglerna gäller fram till 2014-06-30. Ett nytt förslag till drevprovsregler gemensamt för raserna Basset, Beagle, Drever, Stövare och Tax har tagits fram och presenterats för HS. Vid styrelsemöte den 13 juni 2012 beslöt HS att avbryta vidare arbete med gemensamma drevprovsregler pga att det saknades ekonomisk kalkyl.

Vid styrelsemöte den 14 september 2012 beslöt HS att bilda en arbetsgrupp bestående av SvTK/JPK och ett antal personer utanför HS vilka skulle arbeta fram förslag till revidering att presentera vid TF 2013.

Förslag A (de nuvarande reglerna med några få redaktionella ändringar)

Förslag B (nya gemensamma drevprovsregler med Basset, Beagle och Drever)

Förslag C (enligt förslag A, men med en anpassning till genetikernas önskemål)

**Förslag till beslut:** Taxfullmäktige beslutar enligt HS beslut att anta något av de tre föreslagna revideringsförslagen A, B eller C för drevprov



# Drevprovsregler och anvisningar för Tax



## Förslag A

Att gälla 2014-07-01 till 2019-06-30

## Innehållsförteckning

§ 1. ÄNDAMÅL.....	3
Allmänna regler för utställningar, prov och tävlingar .....	3
1. Vaccinationer .....	3
2. ID-märkning .....	4
3. Ansvar .....	4
4. Force majeure.....	4
5. Oacceptabelt beteende .....	5
6. Hinder för deltagande i utställningar, prov och tävlingar .....	5
7. Doping och andra otillbörliga förhållanden .....	5
§ 2. ALLMÄNNA BESTÄMMELSER .....	6
§ 3. ORGANISATION/GENOMFÖRANDE .....	6
§ 4. RÄTT ATT DELTAGA .....	7
§ 5. HUNDÄGARENS ANSVAR.....	7
§ 6. PROVFORMER .....	7
§ 7. PROVDAGEN.....	8
§ 8. PROVS UPPSKJUTANDE/INSTÄLLANDE.....	8
§ 9. KAN EJ PRISSÄTTAS .....	8
§ 10. DREVBEDÖMNING OCH TIDTAGNING .....	8
§ 11. EGENSKAPSBEDÖMNING .....	9
§ 12. PRISER OCH PRISPOÄNG .....	10
§ 13. PROTEST .....	11
§ 14. CENTRAL-/HUVUDSTYRELSENS ANSVAR.....	11
DREVPROVSANVISNINGAR .....	11
ÄNDAMÅL.....	11
ALLMÄNT .....	11
SPECIELLT OM POÄNGSÄTTNINGEN.....	12
DELMOMENT 1: SÖK.....	12
DELMOMENT 2: UPPTAGSFÖRMÅGA/ARBETE PÅ SLAG.....	12
DELMOMENTEN 3 – 5 ALLMÄNT .....	12
DELMOMENT 3: DREVSÄKERHET .....	13
DELMOMENT 4: DREVSÄTT .....	13
DELMOMENT 5: TAPPTARBETE .....	13
DELMOMENT 6: SKALL - HÖRBARHET .....	13
DELMOMENT 7: SKALLMARKERING .....	14
DELMOMENT 8: SAMARBETE.....	14
DELMOMENT 9: LYDNAD .....	14
DELMOMENT 10: JAKTDUGLIGHET .....	15
KODNYCKEL .....	16
KORTA RÅD TILL DOMARNA .....	17
BESTÄMMELSER FÖR UTBILDNING, AUKTORISATION OCH FORTBILDNING AV DREVPROVSDOMARE.....	18
ANTECKNINGAR .....	19

# DREVPROVSREGLER FÖR TAX

---

## § 1. ÄNDAMÅL

Ändamålet med drevprov är att bibehålla och förbättra den drivande hundens jaktegenskaper genom att registrera dessa som underlag för avelsvärdering. Verksamheten skall bedrivas under goda jägarmässiga former och med största möjliga hänsyn till annat friluftsliv.

## Allmänna regler för utställningar, prov och tävlingar

Anordnade av SKK och till SKK anslutna läns- och specialklubbar samt avtalsanslutna rasklubbar.

Dessa regler är fastställda att gälla fr.o.m. 2012-01-01 t o m 2016-12-31. Eventuella ändringar som påkallats av svensk lagstiftning eller FCI återfinns på SKK:s webbplats ([www.skk.se](http://www.skk.se))

Nedanstående regler gäller för officiella (stambokförda) utställningar, prov och tävlingar som anordnas av Svenska Kennelklubben (SKK) och till SKK anslutna läns- och specialklubbar samt avtalsanslutna rasklubbar. Härutöver gäller i tillämpliga delar SKK:s stadgar, samt regler som utfärdats av myndighet.

Sammanförandet av hundar till utställningar, prov och tävlingar ställer krav på såväl arrangör som ägare/förare av hund för att kunna upprätthålla ett gott skydd mot smittsamma sjukdomar och skador på människor, den egna hunden och andra djur.

Hundens välfärd har alltid högsta prioritet på samtliga arrangemang inom SKK-organisationen. Det är också viktigt att resultatet av bedömningen inte påverkas av otillbörliga förhållanden.

Det åligger deltagare och funktionär **att** handla eller uppträda på sådant sätt att det inte skadar eller motverkar SKK eller dess medlemsorganisationer samt **att** på prov, utställning eller tävling inte agera på sådant sätt att det påverkar andra hundars chanser till rättvis bedömning och att inte heller uttala sig nedsättande om andra hundar, funktionärer eller deltagare.

Samtliga hundar ska ställas till förfogande för de undersökningar och de provtagningar som kan föranledas av kontroll av doping och andra otillbörliga förhållanden. När veterinärintyg åberopas för en hund ska detta vara utfärdat på av SKK godkänd blankett (se exempelvis F145 Sveriges Veterinärförbund eller motsvarande). Uppgifter som ska finnas med för att intyget ska accepteras är: ras, registrerat namn, registreringsnummer, ID-nummer, beskrivning av skada, om den är förvärvad, vad ingreppet avser, åtgärd, anledning till åtgärd och om kroppsdel avlägsnats kommentera dess utseende. Intyg i original ska alltid medtas vid utställning.

Arrangör äger rätt att kopiera veterinärintyg.

Person som av SKK:s Disciplinnämnd uteslutits ur SKK-organisationen eller som av nordisk kennelklubb eller FCI avstängts från rätten att delta på utställning, prov eller tävling, eller som på grund av myndighetsbeslut inte får hantera eller inneha djur, får inte delta på prov eller tävling. Sådan person får inte heller ställa ut eller visa hund eller delta med avels- eller uppfödargrupp på utställning. Detta gäller även person som valt att utträda ur SKK-organisationen under pågående utredning i SKK:s Disciplinnämnd, innebärande att SKK:s Disciplinnämnd inte kan pröva ärendet i sak. Hundägare ansvarar för att hund vid utställning, prov eller tävling inte visas/förs av person som är utesluten, avstängd eller av myndighet ålagt förbud att hantera eller inneha djur.

Hund som under de senaste sex månaderna före utställning, prov eller tävling ägts av person som av SKK:s Disciplinnämnd uteslutits eller ålagt förbud att anmäla, föra eller låta framföra hund vid utställning, prov eller tävling, får inte delta.

Resultat tilldelade i officiell klass registreras hos SKK. Endast registrerad hund kan tilldelas championat.

## 1. Vaccinationer

*Deltagande utländska hundar ska vara införda till Sverige i enlighet med svenska införselbestämmelser för hund avseende rabiesvaccination och avmaskning gentemot bandmask (echinococcus).*

### ***Deltagande hund ska vara vaccinerad mot valpsjuka enligt följande:***

- Hund **under** ett (1) års ålder: vid **lägst tio (10) veckors** ålder.
- Hund **över** ett (1) års ålder: Hund ska vara vaccinerad vid **lägst tio (10) månaders** ålder och inte vara utförd för mer än fyra (4) år sedan.
- Förstagångsvaccination ska vara gjord **minst fjorton (14) dagar före** prov-, tävlings- och/eller utställningsdagen.

Kontroll av att gällande införsel- och vaccinationsregler följts kan förekomma.

Vidare rekommenderar SKK att deltagande hundar dessutom är vaccinerade mot parvovirusinfektion och parainfluenza (kennelhosta).

## **2. ID-märkning**

Hund ska vara ID-märkt för att få delta på officiell utställning, officiellt prov eller tävling (gäller även blandras och oregistrerad hund).

ID-märkningen kan ske genom tatuering eller genom implantat av microchip som uppfyller ISO-standard 11784 och 11785.

Specialklubb äger rätt att bestämma att endast tatuering ska gälla vid klubbens arrangemang.

Deltagare som tillhandahåller egen avläsare äger rätt att delta med microchipmärkt hund oavsett om arrangören beslutat om tatuering.

Vid utställning anordnad av SKK:s centralstyrelse eller SKK/länklubb är arrangören skyldig att tillhandahålla avläsare.

Kontroll av ID-märkning kan ske genom stickprov. Vid Taxklubbens jaktprov skall ID-kontroll alltid ske före start.

## **3. Ansvar**

Hundägare eller dennes ombud står under pågående utställning, prov eller tävling under det ansvar som följer av *lagen om tillsyn över hundar och katter*.

Utställare, prov- eller tävlingsdeltagare svarar för att hunden hålls på ett sådant sätt att den inte kan tillfoga sig själv eller andra skada. Förvaring i bil, bur, tält eller dylikt får under inga omständigheter ske under sådana förhållanden att hunden kan ta skada.

Om hundägare eller dennes ombud under utställning, prov, tävling eller klubborganiserad aktivitet förvarar hund i strid mot ovanstående **ska** denne, av tjänstgörande funktionär, på särskild blankett, rapporteras till SKK. Exempel på funktionär är: bestyrelse, kommissarie, tjänstgörande veterinär, prov- eller tävlingsledare, domare, ringsekreterare, instruktör samt figurant vid prov. Det åligger arrangören att tillse att blanketten finns tillgänglig vid arrangemanget.

Arrangerande klubb fritar sig och sina funktionärer från allt ansvar för skada eller förlust som kan uppstå för hundägare i samband med utställning, prov eller tävling. Detsamma gäller skada som förorsakats av hund under pågående utställning, prov eller tävling om skadan inte bevisligen varit en följd av uppenbart bristande arrangemang.

Aga av hund är förbjuden.

## **4. Force majeure**

Arrangören är inte skyldig att återbetala anmälningsavgiften om arrangemanget blivit inställt på grund av force majeure.

SKK eller medlemsorganisation svarar inte för skador eller direkta eller indirekta kostnader som orsakats på grund av icke genomfört evenemang. Inte heller förtroendevald, tjänsteman eller funktionär inom SKK eller medlemsorganisation som fattat beslut om sådant evenemang, svarar för skador eller direkta eller indirekta kostnader.

## 5. Oacceptabelt beteende

Hundar som under utställning, prov, tävling eller klubborganiserad aktivitet uppvisar ett oacceptabelt beteende genom att visa aggressivitet, göra utfall eller på annat sätt uppträda hotfullt mot människor och/eller andra hundar kan avvisas från området.

### Särskild rapporteringskyldighet för domare och funktionärer

Tjänstgörande domare och funktionär är skyldig att på särskild blankett, skriftligen till SKK rapportera då hund under utställning, prov, tävling eller klubborganiserad aktivitet visat oacceptabelt beteende enligt ovan. Det åligger arrangören att tillse att blanketten finns tillgänglig vid arrangemanget.

Exempel på funktionär är: bestyrelse, kommissarie, tjänstgörande veterinär, prov- eller tävlingsledare, ringsekreterare, instruktör samt figurant vid prov.

## 6. Hinder för deltagande i utställningar, prov och tävlingar

### Mentalitet

Hund som vid tre (3) tillfällen tilldelats Disqualified eller 0 pris med hänvisning till mentaliteten, äger inte rätt att delta.

### Smittsam sjukdom

Hund som har en smittsam sjukdom eller ohyra får inte delta.

Hund får inte delta som under den senaste månaden har haft eller misstänkts ha haft valpsjuka, parvovirusinfektion eller kennelhosta, eller som under den senaste månaden vistats tillsammans med hund som då var sjuk i någon av dessa sjukdomar.

Hund får inte delta tidigare än 2 månader efter avslutad karantänsvistelse.

### Dräktig tik och valptik

Dräktig tik får inte delta i prov, utställning eller tävling 30 dagar före valpning, beräknat från 63 dagar efter första parningen, och får inte heller delta förrän 75 dagar efter valpning oavsett resultatet av valpningen.

### Valpar

Valpar under 4 månaders ålder får inte delta på prov, tävling eller utställning och inte heller införas på (prov)området.

### Övrigt

Hund som tidigare ådömts två graverande fel (G) av olika domare äger EJ rätt att starta på ytterligare drevprov.

## 7. Doping och andra otillbörliga förhållanden

Deltagande hund får inte vara skadad eller sjuk. Den får inte heller vara påverkad på otillbörligt sätt, det vill säga den får inte vara utsatt för åtgärd som otillbörligt kan påverka utseende, prestation, reaktion eller yttring av skada eller sjukdom.

Doping av hund regleras av Statens jordbruksverks föreskrifter och allmänna råd om träning och tävling med djur, SJVFS 2011:24 saknr. L17, 7 kap. 1-2 §§ samt bilaga 2 till dessa föreskrifter.

Därutöver återfinns detaljerade regler för vilka behandlingar och åtgärder som är otillåtna inom SKK-organisationen i Nationellt dopingreglemente för hund. Här finns också regler för dispensansökan från SKK-organisationens dopingreglemente.

Det åligger den som är ansvarig för hunden att vid behandling eller annan åtgärd förvissa sig om vad detta kan innebära i fråga om hundens rätt att delta vid utställning, prov eller tävling.

Då utställningsbestyrelse/provledning/tävlingsledning bestämt att prov för utrönande av eventuell doping eller annan otillåten åtgärd ska tas, är den som är ansvarig för hunden skyldig att ställa aktuell hund till förfogande för provtagning och för de ytterligare undersökningar som kan föranledas därav. Manipulation av prov för dopinganalys är förbjuden.

Detaljerade regler för provtagningsrutiner med mera återfinns i *Nationellt dopingreglemente för hund*.

### Kastrerad hanhund/tik

Hanhund som kastrerats kirurgiskt medges generell dispens att delta vid prov, tävling eller utställning. För deltagande vid utställning och exteriörbeskrivning krävs att det genom intyg i enlighet med vad som anges i inledningen till allmänna regler (utfärdat före kastrationen men efter 6 månaders ålder) kan styrkas att hunden haft två normalt utvecklade och belägna testiklar före operationen.

Hanhund som kastrerats genom medicinsk behandling medges inte dispens för deltagande vid prov, tävling eller utställning. Tik som kastrerats genom kontinuerlig medicinsk behandling eller kirurgisk behandling medges generell dispens för deltagande i förhållande till *Nationellt dopingreglemente för hund*.

**Hund som tidigare ådömts två graverande fel (G) av olika domare äger EJ rätt att starta på ytterligare drevprov.**

## § 2. ALLMÄNNA BESTÄMMELSER

Lokalklubbens drevprovsprogram skall vara insänt till central-/huvudstyrelsen inom föreskriven tid för fastställande.

Om drevprov skjuts upp eller ställs in, skall lokalklubb anmäla detta till central-/huvudstyrelsen med angivande av eventuellt nytt provdatum och ny plats.

Arrangerande lokalklubb svarar för att proven anordnas och genomförs enligt dessa regler och i överensstämmelse med gällande jakt- och djurskyddslagstiftning.

Testikelkontroll skall ske både vid nationellt och internationellt prov. Vid internationella prov äger hunden ej rätt att starta om testikelstatusen ej är godkänd. Vid nationella prov skall eventuellt kryptochid hund rapporteras till SKK i separat mail.

Id-kontroll skall alltid ske före drevprovsstart.

## § 3. ORGANISATION/GENOMFÖRANDE

### ARRANGERANDE LOKALKLUBB

- utser provledning (kommissarie/r och fullmäktige).
- anger i inbjudan när anmälan senast skall ha kommit in, dock senast TRE dagar före provdag.
- utfärdar erforderliga administrativa föreskrifter i övrigt.
- redovisar provresultaten till central-/huvudstyrelsen enligt särskilda rutiner.
- skall tillse att domare ej bedömer hund som han/hon äger/ägt eller är delägare i.
- skall tillse att domare ej bedömer hund efter egen uppfödning eller efter egen hane/tik.
- skall sträva efter att domare ej bedömer samma hund mer än en gång/säsong med undantag för tävlingsverksamheten.
- tillhandahåller lämplig karta minst skala 1:50 000.

Provledningen utser domare och fastställer provdag, vilka inte får ändras utan provledningens godkännande.

### KOLLEGIET

- utgörs av fullmäktige och drevprovsdomare, av vilka minst tre vid provet tjänstgörande domare måste närvara. *Särskilda skäl skall föreligga för att domare skall utebli*. Om färre än tre domare tjänstgjort skall annan/andra domare kallas.
- fastställer prisvärde.
- behandlar eventuella protester.

Om domarens förslag till pris ändras skall hundägaren snarast meddelas.

Domarens förslag till pris bör ej ändras av kollegiet utan att domaren är hörd.

Är provet och kollegiet avslutat får beslut fattas av fullmäktige och tre av kollegiet utsedda domare. Fullmäktige och tre av kollegiet utsedda domare fattar även beslut som kan hänföras till undantag i § 12.

Råder delade meningar inom kollegiet om prissättningen, skall röstning ske och hunden tilldelas det pris som majoriteten av de röstande företrädere. Vid lika röstetal skall hunden tilldelas det pris som föreslagits av domaren. Vid kollegiet skall tjänstgörande domarelever och domaraspiranter närvara. Domaraspirant skall redovisa sin bedömning före tjänstgörande domare.

Elev och aspirant skall lämna kollegiet vid behandling av deras kvalifikationer och lämplighet.

Hundägare/hundförare får inte närvara vid kollegiet då egen/familjemedlems hund behandlas.

### FULLMÄKTIGE

- skall vara auktoriserad domare vid drevprov för drivande hundar (minst 5 år) och ha stor praktisk erfarenhet av drevprov.
- sammankallar och leder kollegium.

- ansvarar för att de uppgifter som införts i drevprovprotokollet är korrekta genom att granska protokollet före eller i samband med kollegiet.

### **TJÄNSTGÖRANDE DOMARE**

- skall vara medlem i en specialklubb som arrangerar drevprov inom Svenska Kennelklubben (SKK) eller i annan av FCI godkänd nordisk kennelorganisation som arrangerar liknande prov.
- vara auktoriserad drevprovdomare och kunna uppvisa giltig domarlegitimation.
- är i varje särskilt fall den direkt ansvarige för att bedömningen genomföres enligt dessa regler och klubbens föreskrifter.
- är skyldig att följa god domareetik och inte bedöma hund som han/hon äger/ägt eller är delägare i, har tränat, eller efter egen hane/tik samt bör ej bedöma samma hund mer än en gång per säsong med undantag av tävlingsverksamheten.
- svarar för att hundförare och eventuellt övriga närvarande får sådana anvisningar, att hunden blir rättvist bedömd i de olika egenskaperna.
- sänder protokollet till fullmäktige senast **TRE** dagar efter provdagen.
- lämnar (om kollegium sker i anslutning till en prov-/tävlingsperiod) fullständigt ifyllt protokoll till fullmäktige för granskning innan redovisningen av provet sker för kollegiet.
- kan efter minst tre års domarpraktik tilldelas domarelev eller domaraspirant och skall då ägna stor omsorg åt elevens praktiska utbildning samt låta aspiranten genomföra hela bedömningen självständigt.
- kontrollerar aspirants och elevs protokoll och avger sitt utlåtande över deras tjänstgöring på blankett ”domarutlåtande”.

## **§ 4. RÄTT ATT DELTAGA**

Rätt att deltaga har hund som tillhör medlem i arrangerande specialklubb eller motsvarande nordisk kennelorganisation under förutsättning att hunden

- är minst 12 månader.
- **Tax** får starta på drevprov utan att vara utställd tills dess att 1:a pris har erövrats. Därefter krävs lägst sufficent på officiell utställning.
- svenskägd hund skall vid anmälningstidens utgång vara registrerad i SKK. För utlandsägd hund skall kopia av registreringsbeviset medfölja anmälningsblanketten till provet. I de fall ovanstående krav ej uppfylls kommer erhållna resultat att annulleras.
- är frisk och vid god kondition.
- är vaccinerad enligt gällande bestämmelser.
- inte fått mediciner eller andra medel och att gällande karenstider för sådana medel iakttagits.
- är anmäld enligt arrangerande lokalklubbs bestämmelser.
- har läsbar ID-märkning.
- Tax som vid två tidigare drevprov tilldelats graverande fel (G) äger ej rätt att delta.

## **§ 5. HUNDÄGARENS ANSVAR**

Hundägaren/föraren ansvarar enligt lag för den skada hunden kan vålla.

Hundföraren ansvarar för utvärdering av teknisk utrustning.

Hundägaren ansvarar för att kraven för rätt att deltaga enligt § 4 är uppfylld och att djurskyddslagen efterlevs. Observera att aga av hund är förbjuden.

Den som för hund på prov skall vara medlem i någon klubb inom SKK-organisation eller i annan till FCI ansluten organisation.

Deltagande hund får inte vara skadad eller sjuk. Den får inte heller vara påverkad på ett otillbörligt sätt, d.v.s. den får inte vara utsatt för åtgärd som otillbörligt kan påverka utseende, prestation, reaktion eller yttring av skada eller sjukdom.

Detaljerade regler för vilka behandlingar och åtgärder som är otillåtna återfinns i *Nationellt dopingreglemente för hund*.

## **§ 6. PROVFORMER**

**Prov skall genomföras i Sverige och inom arrangerande klubbs verksamhetsområde.**

### **DREVPROV (DP)**

Provmark skall anvisas/godkännas av arrangerande lokalklubb.

Hund får starta på mark där den vanligtvis jagar, så kallad hemmamark, tills den vid två olika provtillfällen uppnått totalt TVÅ förstapris.

Med hemmamark avses endast den mark där hunden normalt jagar och inte mark som av hundägaren lånats/anskaffats för provet.

**Provdag skall vara fastställd minst TRE dagar före start.**

### **ORDINARIE DREVPROV (ODP)**

Prov (en start/prov) på i förväg fastställd tid och plats. Provmark skall anvisas av arrangerande lokalklubb och provdag skall vara fastställd minst **TRE** dagar före start. Hund får ej starta på mark där den vanligtvis jagar. Ett ordinarie drevprov får omfatta max 7 dagar.

### **INTERNATIONELLA PROV**

I internationellt prov får ej delta:

- hund som tillhör tjänstgörande fullmäktige eller domare.
- hund som ägts, förts eller personligen tränats av tjänstgörande fullmäktige eller domare under de senaste sex månaderna.
- hund som ägts av någon ur tjänstgörande fullmäktige eller domares hushåll.
- hanhund som ej har normalt belägna testiklar.

### **TILLÅTNA DREVDJUR**

Tillåtna drevdjur är hare, kanin, räv, rådjur och hjort. Vid tid då drev efter rådjur/hjort är förbjuden skall hund vara rådjursren/hjortren.

Antalet startande hundar kan i inbjudan till prov på i förväg fastställd tid och plats maximeras av arrangerande klubb och lotning skall därvid verkställas enligt bestämmelser för internationellt prov.

## **§ 7. PROVDAGEN**

Provedningen anger tidpunkt för provdagens början och slut. **Provdagens längd** är **FYRA** timmar.

**Taxen** skall ha provats lös i minst **TRE** timmar utan andra avbrott än förflyttningar, för att få tilldelas **pris**. Förflyttningar med hunden kopplad skall räknas in i provdagen, dock ej i losstiden.

Domaren skall **snarast** avbryta påbörjat prov när hundföraren

- inte vill släppa hunden i anvisat terrängavsnitt eller i övrigt inte följer domarens anvisningar.
- begär detta, dock först sedan pågående moment bedömts färdigt.
- begär detta på grund av att hunden skadats eller hastigt insjuknat.
- när hundägare/förare ej efterkommer domarens anvisningar eller på något annat sätt försöker påverka bedömningen under provdagen.

Domaren har **skyldighet att omedelbart** avbryta provet om han/hon bedömer att hunden skadats eller insjuknat.

## **§ 8. PROVS UPPSKJUTANDE/INSTÄLLANDE**

Vid besvärande väderleksförhållanden, exempelvis storm, skare, stark kyla (riktvärde, kallare än – 10 grader) respektive svåra snöförhållanden (t.ex. för stort snödjup, riktvärde mer än 15 cm) **bör** prov skjutas upp eller ställas in.

Om stora rovdjur konstaterats i provområdet, t.ex. varg, örn eller lo.

Provedningen och/eller domaren fattar beslut om att skjuta upp eller ställa in prov enligt ovan eller av annan anledning. (Se även § 2 allmänna bestämmelser.)

## **§ 9. KAN EJ PRISSÄTTAS**

Hund kan tilldelas omdömet, kan ej prissättas (KEP) om:

- den blivit hindrad eller störd i sitt arbete i sådan grad att en rättvis bedömning inte varit möjlig, t.ex. att hunden kopplats av obehörig, drevdjuret skjutits, hunden har allvarligt skadats eller att främmande hund/hundar blandat sig i drevet.
- kollegiet finner att hunden av annan anledning ej har kunnat bedömas rättvist.

Moment som har kunnat bedömas skall poängsättas.

## **§ 10. DREVBEDÖMNING OCH TIDTAGNING**

Bedömningen skall ske under förhållanden som är så lika vanlig jakt som möjligt. Vid bedömningen av hundens egenskaper skall domaren ta hänsyn till de yttre omständigheterna som råder.



Motorfordon får EJ användas för att söka efter hunden eller hålla kontakt med drevet. Tekniska hjälpmedel får användas, men ej för att räkna drevtider, ex. skallindikator. Då hund är försedd med sådan utrustning äger domaren rätt att begära information från denna. Föraren ansvarar för tolkningen av signalerna. Hunden bedöms endast efter de prestationer den utför under provdagen.

Bedömning av samarbete, lydnad och jaktduglighet kan fortsätta t.o.m. **TRE** timmar efter provdagens slut.

För varje drev disponerar hunden efter upptag inom fastställd provdag:

- Vid drev efter hare och kanin 90 minuter
- Vid drev efter övrigt tillåtet vilt 120 minuter

Samtliga drevtider skall noteras och protokollföras.

Tappt under kortare tid än **TRE** minut (s.k. ej noterbar tappt) inräknas i drevtiden.

Användning av tekniska hjälpmedel på hunden, samt orsak till att drevet slutade eller avbröts före erforderlig drevtid för förstapris, skall om möjligt anges i protokollet under ”provförlopp/upplysningar”. När hunden uppnått full drevtid för förstapris och drevdjurets art är konstaterat bör domaren beordra koppling. Om hunden inte arbetat lös i minst **TRE** timmar, skall den släppas i ny del av provterrängen för fortsatt bedömning.

Drevtiden på två drev och drevdjur av samma art får sammanräknas under följande förutsättningar:

- när hunden under pågående drev eller tapptarbete reser nytt drevdjur av samma art.
- när tappt som hunden inte rör över har konstaterats (drevdjuret har skjutits, gått i gryt m.m.). Drevdjur som gått i gryt får inte tas fram för fortsatt drev.
- när tappt uppstått på livligt trafikerad väg eller järnväg och hunden måste kopplas för att inte utsättas för uppenbar livsfara eller vid annan liknande situation, t.ex. vattenhinder.

Vid sammanräkning av drevtider, när första drevet har **avbrutits**, disponerar hunden från **nästa** upptag på samma djurslag den provtid som återstod från föregående drev. För att sammanräkning skall få ske, måste det första drevet vara minst 20 minuter.

För ett förstapris på kanin, gäller minst 60 minuter sammanlagd drevtid.

### **HJÄLP ÅT HUNDEN**

Hjälp åt hunden i form av lockrop, stäng, horn eller annan signal får endast lämnas på domarens anmodan, exempelvis vid tappt på starkt trafikerad väg eller järnväg där uppenbar fara för hundens liv föreligger.

Hjälp får vidare lämnas om pågående drev slutar vid terränghinder, såsom breda vattengravar, höga murar, staket eller dylikt, som det rimligen ej kan begäras att hunden skall kunna forcera eller kringgå. Sådan hjälp får ej påverka domarens bedömning.

### **ÖVRIGT**

Önskemål, som framförs av hundföraren, skall om möjligt tillgodoses. Om särskilt djurslag eftersträvas får ej hundföraren avbryta drev efter oönskat djurslag mer än två gånger.

Drevdjur får ej avsiktligt utnyttjas mer än **en gång** under samma provdag.

## **§ 11. EGENSKAPSBEDÖMNING**

### **DELMOMENT BENÄMNING**

- 1 Sök
- 2 Upptagsförmåga/Arbete på slag
- 3 Drevsäkerhet
- 4 Drevsätt
- 5 Tapptarbete
- 6 Skall – hörbarhet
- 7 Skallmarkering
- 8 Samarbete
- 9 Lydnad
- 10 Jaktduglighet

### **POÄNG (EP) INNEBÖRD**

- 1 Undermålig (G) = graverande
- 2 Dålig (S) = sänkt prisvärde

- 3 Godtagbar
- 4 Bra
- 5 Mycket bra
- 6 Utmärkt

För att tilldela hund pris måste alla delmoment vara poängsatta och vid behov kodade enligt anvisningarna. När hund inte presterat prisvärt drev poängsätts och kodas endast de delmoment som kunnat bedömas (se anvisningarna).

Innan hunden föreslås få 1 ep (undermålig/graverande fel) eller 2 ep (dålig/sänkt prisvalör) skall domaren vara övertygad om att stöd finns för detta.

Graverande fel (**G**) innebär att provet skall avbrytas omedelbart och att pris **EJ** får tilldelas.

Sänkt prisvalör (**S**) innebär att hunden **EJ** får tilldelas **förstapris**, oavsett tidigare eller senare prestationer under provdagen. OBS! Gäller endast sänkning från förstapris till andrapris.

Uppgifter om utpräglat dubbelskall, flertonigt skall, skallkaraktär, förslitningsskador, dålig tillgänglighet (aggressivitet eller tydligt flyktbeteende) m.m. kodas enligt anvisningarna eller lämnas under ”provförlopp/upplysningar” i protokollet.

## § 12. PRISER OCH PRISPOÄNG

Endast **ett** pris får tillgodoräknas **per provdag** för respektive championat.

För att kunna tilldelas **pris** fordras

- att domaren, aspiranten eller eleven sett eller konstaterat drevdjurets art genom betryggande avspårning.
- att hunden är åter senast **TRE** timmar efter den fastställda provdagens slut.

Hund som går på långskjuts och **inte återvänder** till föraren eller området där den släppts får inte tilldelas **förstapris**.

*Undantag:* Om ovanstående krav inte kunnat uppfyllas skall orsaken till att hunden inte återkommit utredas. Domslut skall då fattas först senare. Visar det sig att orsaken är av den art, för vilket hunden inte kan lastas (t.ex. uppkopplad av utomstående i eller i närheten av provområdet) får hunden ändå tilldelas eventuellt pris.

### POÄNGGRÄNSER FÖR PRISVALÖR

- 1:a** minst 42 poäng och inget S (=2 poäng)
- pris** minst 36 poäng
- 2:a** minst 30 poäng
- pris**
- 3:e pris** minst 52 poäng och 1:a pris samt lägst 4 ep i
- D-cert** varje moment.

**CACIT** och **reserv-CACIT** tilldelas bästa resp. näst bästa hund, oavsett kön, på internationellt drevprov med D-cert.

### DREVTIDER FÖR PRISVALÖR

- 1:a pris** 45 minuter på hare/kanin,  
60 minuter alt. 2 x 45 minuter på rävar, rådjur  
eller hjort \*
- 2:a pris** 30 minuter för hare/kanin,  
45 minuter på rävar, rådjur eller hjort
- 3:e pris** 20 minuter för hare/kanin,  
30 minuter på rävar, rådjur eller hjort

\* För drev under 60 minuter som skall ingå i **förstapris** gäller att 45 minuter för vart och ett av dessa skall vara uppnådda inom 90 minuter efter upptag.

### ÖVRIGT

Hund skall kopplas mellan olika prisvärda drev.

För att erhålla förstapris på rådjursdrev/hjortdrev krävs omdömet ”lämplig rådjurshund/hjorthund”.

## § 13. PROTEST

### Domslut kan ändras i följande fall:

- A. Om fel av teknisk art har begåtts.
- B. Om hunden inte haft rätt att delta enligt gällande bestämmelser.

Deltagare kan således inte protestera mot domarens bedömning och fria skön.

### Frågan om ändring av domslut prövas

1. Efter protest från provdeltagare vars rätt berörs av klandrande domslut
2. Efter anmälan från fullmäktige/lokalklubbs styrelse eller från domare som fattat domslutet
3. Efter beslut av central-/huvudstyrelse/SKK att av annan anledning ta upp frågan om ändring av visst domslut.

Protest mot domslut skall vara skriftlig. Den skall lämnas in senast **TRE** dagar efter delgivning av kollegiets beslut till fullmäktige eller arrangerande klubbs styrelse och vara åtföljd av **dubbel** anmälningsavgift.

Om protest lämnas in av någon som inte är berättigad till detta eller om protesten inte är åtföljd av fastställd protestavgift, skall protesten omedelbart avvisas. Sådant beslut fattas av fullmäktige/lokalklubbs styrelse.

Godkänns protesten ändras hundens pris i resultatlistan, alternativt omprövas hunden och protestavgiften återbetalas. Beslut lämnas skriftligen till den som protesterat. Om ett godkännande av protesten medför att hundens pris utgår ur resultatlistan, återbetalas förutom protestavgiften även anmälningsavgiften.

Den provdeltagare som berörs av fullmäktige/lokalklubbs styrelses beslut kan överklaga till respektive klubbs central-/huvudstyrelse. Överklagandet skall ske skriftligt och skall ha inkommit till respektive klubbs central-/huvudstyrelse senast **TVÅ** veckor efter dagen för fullmäktiges/lokalklubbs styrelses beslut.

Ändring i resultatlista kan ske inom **TVÅ** år från provtillfället.

Överprövning kan göras hos SKK inom **TVÅ** veckor efter att besked om beslut har erhållits från central-/huvudstyrelsen.

## § 14. CENTRAL-/HUVUDSTYRELSENS ANSVAR

Central-/huvudstyrelsen har ett övergripande ansvar för att lokalklubbars drevprovsverksamhet genomförs i överensstämmelse med gällande regler.

Central-/huvudstyrelse äger rätt att, efter medlems överklagan enligt § 13 eller på eget initiativ, ändra tilldelat pris, om det klart kan konstateras att uppenbar felaktighet i drevprovsprotokoll eller uppenbar felaktig tillämpning av reglerna, medfört att hund tilldelats fel pris. Innan ändring skall utredning göras.

## DREVPROVSANVISNINGAR

### ÄNDAMÅL

Ändamålet med anvisningar är att vara ett stöd för minnet och att ge värdefulla råd och tips.

Återkommande lokala och centrala domarkonferenser erfordras för att säkra en enhetlig tillämpning av drevprovsreglerna.

**Liksom i andra sammanhang måste sunt förnuft tillämpas vid bedömningen. Det mesta återfaller som regel på domarens erfarenhet, kunskap och vilja.**

### ALLMÄNT

Av drevprovsreglerna framgår att domaren vid sin bedömning av hundens egenskaper skall ta hänsyn till de yttre omständigheter som råder. Det kan ligga nära till hands att vid idealiska förhållanden ge för höga egenskapspoäng. Motsatsen kan vara fallet vid svåra förhållanden. Det är dock synnerligen vanskligt för människor att avgöra vad som är lätta eller svåra förhållanden, främst vad avser vittringen. Om hunden under provet presterar olika kvaliteter i en viss egenskap ges den medelpoäng som passar bäst. Tilldelas hunden omdömet ”utmärkt” innebär detta att hunden under hela provet visat att prestationen knappast går att förbättra. Tilldelas **S** = sänkt prisvalör (1:a till 2:a) eller **G** = graverande fel skall orsak anges under ”provförlopp/upplysningar” i drevprovsprotokollet.

**OBS! Bedömning av momenten 3–7 skall ej göras på okända eller otillåtna drevdjur.**

## SPECIELLT OM POÄNGSÄTTNINGEN

### DELMOMENT 1: SÖK

Vid bedömningen av söknet skall hänsyn tas till farten och vidden. Hunden skall villigt söka ut och igenom terrängen där den släpps.

Om hunden ej finner slag att arbeta på skall den då och då kontakta föraren. Söknet skall vara planmässigt och lagom vidsträckt. Både för kort och för vidsträckt sök är ofördelaktigt.

3 ep ges till hund som tilldelas pris, där söknet inte har kunnat bedömas.

**Utmärkt (6 ep)** kan ges när hunden systematiskt söker igenom den terräng där föraren går fram eller stannat i. Söknet skall vara lagom vidsträckt och i utmärkt kontakt med föraren.

**Bra (4 ep)** kan ges när hunden söker igenom terrängen i ordinära turer samt har bra kontakt med föraren.

**Dåligt (2 ep) (S)** kan ges hund med planlöst; mycket kort eller alltför vidsträckt sök; samt vid dålig kontakt med föraren.

**Undermåligt (1 ep) (G)** kan ges hund som visar långvarig vägran att söka eller hund som är allt för självständig och som utan att ha rest vilt helt släpper kontakten med föraren.

### DELMOMENT 2: UPPTAGSFÖRMÅGA/ARBETE PÅ SLAG

Arbete på slag skall resultera i snabbast möjliga upptag. Hundens färdighet att metodiskt avancera och skilja morgonslag från kvälls- eller tidiga nattslag avgör hur snabbt upptaget kommer.

Reder hunden förtjänstfullt och förhållandevis snabbt ut ett längre nattslag skall detta premieras.

Enstaka väckskall avgivna under hundens slagarbete är att betrakta som fördelaktigt. 3 ep ges till hund som tilldelas pris men som ej har kunnat bedömas.

**Utmärkt (6 ep)** kan ges när hundens arbete lett till snabba upptag efter effektivt och metodiskt arbete.

**Bra (4 ep)** kan ges när hunden gör ett bra slagarbete som resulterar i upptag.

**Dåligt (2 ep) (S)** kan ges hund som inte kan resa vilt trots att det finns slag; som har drevliknande väckskall.

**Undermåligt (1 ep) (G)** kan ges hund som vägrar arbeta på slag; saknar ihärdighet; uppvisar envis rotning och vars arbete överhuvudtaget är planlöst.

### DELMOMENTEN 3 – 5 ALLMÄNT

För de tre momenten som behandlar drevet gäller att de ofta går in i varandra och ibland kan vara svåra att klart urskilja. Dock skall momenten vid bedömningen i möjligaste mån särbehandlas, vilket framförallt ger möjlighet till bättre omdöme om hunden.

**Drevet är drevprovets viktigaste moment. Under drevet skall de flesta egenskaperna bedömas. Domaren bör därför försöka få både drevdjur och hund inom synhåll så ofta som möjligt utan att störa drevet.**

Vid bedömningen bör beaktas att drev på hare/kanin kan innehålla flera tappter än drev på andra djurslag utan att det av detta skäl skall föranleda anmärkning. Domaren bör särskilt kontrollera att hunden driver utan att hetsa drevdjuret. Om drevdjuret sträcker rakt ut skall det räknas som förtjänst om hunden avbryter drevet och återkommer. Detta är särskilt viktigt vid drev efter rådjur och hjort. Hund som timvis följer rådjur/hjort på långskjuts får inte anses lämplig som rådjurshund/hjorthund.

I drevprovprotokollet skall *lämplig* eller *olämplig* som rådjurshund/hjorthund antecknas.

Under drev kan perioder med mycket hackig skallgivning uppstå. Domaren bör då bli särskilt uppmärksam. Är orsaken svårframkomlig terräng eller andra svåra förhållanden skall den hund som endast ger enstaka skall när den är på spårlopan inte nedvärderas. När domare konstaterat att hunden är ärlig men hård, skall all skallgivning räknas hunden tillgodo.

Är hunden däremot lös, får endast räknas sammanhängande skallgivning, som tydligt anger att drevet förflyttas. Hundens klokhet och rutin bedöms främst av arbetet på tapptplats, ringning eller dylikt för att finna utspår eller tryckplats. När hunden arbetar villigt på tappt skall den ges skälig tid för att reda ut den.

*Förspringning* innebär att hunden fortsätter med drevskall utan att vara i drevlopan/vittringskorridoren när drevdjuret vänt, vikt åt sidan eller gjort avhopp.

*Utan förspringning* innebär att hunden tystnar så snart den lämnat drevlöpan/vitringskorridoren.  
*Bakspårsdrivning* innebär att hunden med drevskall och i normal drevfart följer löpan bakåt. Är sträckan kort, t.ex. vid upptag eller när hund påträffar spår efter nyligen stött vilt, anges inte detta som bakspårsdrivning.

Hund som endast presterat korta, ej prisvärda drev bör ges låga poäng (högst 3 ep) på delmoment 3-5.

### **DELMOMENT 3: DREVSÄKERHET**

**Utmärkt (6 ep)** kan ges när hunden håller igång drevdjuret effektivt och metodiskt med få avbrott, även under svåra förhållanden.

**Bra (4 ep)** kan ges när hunden håller drevdjuret igång i normala repriser. Tappter får förekomma.

**Dåligt (2 ep) (S)** kan ges hund med dålig kontakt med drevdjuret; med många förspringningar; med ofta återkommande längre tappter; som driver om löpa flera gånger; som driver bakspår kortare sträckor.

**Undermåligt (1 ep) (G)** kan ges hund som oavsett terräng och övriga förhållanden regelmässigt befinner sig långt efter drevdjuret; som driver på sådant sätt att drevets förflyttning ej kan följas eller bedömas; driver utan att ha vilt framför sig; driver bakspår längre sträckor.

### **DELMOMENT 4: DREVSÄTT**

Drevsätt och drevfart sammanhänger i hög grad med varandra och påverkar drevsäkerheten.

**Utmärkt (6 ep)** kan ges när hunden anpassar drevfarten efter förhållanden och drevdjur; är spårnoga utan förspringningar.

**Bra (4 ep)** kan ges när hunden är vinddrivare vid god kontakt med drevdjuret, annars är markdrivare med få kortare förspringningar.

**Dåligt (2 ep) (S)** kan ges när hunden är bakspårsdrivare vid enstaka tillfällen; driver om löpor kortare sträckor vid enstaka tillfällen; är markdrivare med flera och längre förspringningar; i stor utsträckning är vinddrivare som genar vid upprepade tillfällen.

**Undermåligt (1 ep) (G)** kan ges när hunden är bakspårsdrivare vid flera tillfällen och längre sträckor; är utpräglad vinddrivare med många längre förspringningar.

### **DELMOMENT 5: TAPPTARBETE**

Bedömning av tapptarbete kan som regel göras även under s.k. tapptfritt drev. Även kortare tappter än tre minuter ger utmärkt underlag för bedömningen.

En hund som löser sina tappter så snabbt att drevet i stort är tapptfritt ges hög poäng för sitt tapptarbete. Domaren bör vara uppmärksam så att inte förväxling sker mellan väckskall och drevskall.

**Utmärkt (6 ep)** kan ges hund som effektivt och metodiskt löser sina tappter på ett *utmärkt* sätt även under svåra förhållanden.

**Bra (4 ep)** kan ges hund som löser sina tappter på ett *bra* sätt.

**Dåligt (2 ep) (S)** kan ges hund med slarvigt tapptarbete; som efter allt för kort tid lämnar tappten och inte självmant återvänder till denna; med drevliknande väckskall.

**Undermåligt (1 ep) (G)** kan ges hund med helt planlöst tapptarbete; som helt saknar intresse av att arbeta på tappten; som uppvisar envis rotning.

### **DELMOMENT 6: SKALL - HÖRBARHET**

Vid poängsättning skall hörbarheten på längre håll vara avgörande. Ett klangfullt skall är värdefullt vid jakt och dubbelskall/flertonigt skall är ett plus. Ett pipigt eller dovt skall med dålig hörbarhet är av ringa värde. Vid bedömningen skall hänsyn tas till terräng- och vindförhållanden, klar eller disig luft, skogstäthet, snöförhållanden, trafikbuller eller andra omständigheter som påverkar hörbarheten.

**Delmomentet poängsätts endast för drev på minst 20 minuter.**

**Utmärkt (6 ep)** kan ges när hundens drevskall (helst klangfullt och flertonigt) med *utmärkt* hörbarhet tränger igenom på långt avstånd i normal terräng och vid normal väderlek.

**Bra (4 ep)** kan ges när hundens drevskall med *bra* hörbarhet tränger igenom på normalt avstånd och vid normal väderlek.

**Dåligt (2 ep) (S)** kan ges när hundens drevskall är *dåligt* och ej tränger igenom utan att några egentliga hinder för genomträngning finns. Domaren har då svårt att bedöma drevet trots närhet till buktområdet.

**Undermåligt (1 ep) (G)** kan ges när hundens drevskall har *mycket dålig* hörbarhet trots nära avstånd till hunden, normal terräng och väderlek.

#### **DELMOMENT 7: SKALLMARKERING**

Skallmarkeringen bör vara sådan, att domaren, med ledning av skallet utan svårighet kan följa drevets gång. Skallet bör vara tätt och nyanseras med hänsyn till hundens avstånd till drevdjuret. Hetsiga, glesa eller i repris avgivna skall är mindre önskvärda. Hund som är så sparsam med skallgivning, att domaren inte alls eller endast med svårighet kan följa drevets gång ges låga poäng. Hund som är sparsam med skallgivningen när den ligger långt efter drevdjuret eller på grund av dåliga förhållanden eller av annan anledning har dålig kontakt med drevdjuret, skall dock inte betecknas som hård.

**Delmomentet poängsätts endast för drev på minst 20 minuter.**

**Utmärkt (6 ep)** kan ges när hunden under drevet nyanserar skallet så att avståndet till drevdjuret klart kan bedömas av skallets intensitet.

**Bra (4 ep)** kan ges när hunden skallar normalt med bra nyansering.

**Dåligt (2 ep) (S)** kan ges när hunden är lös eller hård eller nyanserar så dåligt att – trots normala betingelser – domaren har svårigheter att följa drevet.

**Undermåligt (1 ep) (G)** kan ges när hundens skallgivning är av den art, antingen så hård eller så lös, att domaren måste se hunden för att avgöra drevets förlopp, samt att drevet ej kan bedömas på ett riktigt sätt.

#### **DELMOMENT 8: SAMARBETE**

Med samarbete avses hundens vilja att ta kontakt med och återvända till föraren vid sök och/eller efter avslutat drev. Kontaktskall eller andra karaktäristiska ljud under återgång är en fördel. Hund som under provdagen endast har ett drev på tillåtet drevdjur, varvid koppling skett på löpan eller att den kallats in från drevet och inte lyckats resa ytterligare drevdjur, eller för hund som vid provdagens slut inkallats, skall domarens samlade uppfattning av samarbetet under hela provdagen ligga till grund för bedömningen.

**Utmärkt (6 ep)** kan ges åt hund som vid sök – innan den fått slag – håller *utmärkt* kontakt med föraren; efter avslutat drev/tapptarbete, på tillåtet drevdjur, omedelbart söker kontakt med föraren; har förstånd att lägga av då drevdjuret går på långskjuts.

**Bra (4 ep)** kan ges då hunden har bra kontakt med föraren vid sök och/eller återkommer självmant efter avslutat drev/tapptarbete, på tillåtet drevdjur, inom rimlig tid.

**Godtagbar (3 ep)** kan ges åt hund som vid sök innan den fått slag håller god kontakt med föraren, eller där samarbetet ej gått att bedömas.

**Dåligt (2 ep) (S)** kan ges då hunden efter avslutat drev/tapptarbete tar upp nytt drevdjur i annat område utan att dessförinnan ha sökt kontakt med föraren; går på långskjuts och inte självmant återvänder till föraren eller området där den släppts.

**Undermåligt (1 ep) (G)** kan ges då hunden släpper förarkontakten helt; går på långskjuts och återvänder mer än tre timmar efter provdagens slut, trots att den haft möjlighet härtill.

#### **DELMOMENT 9: LYDNAD**

För bedömning krävs ”kopplingsprov” som bör utföras då lämpligt tillfälle ges och ej enbart i slutet av provdagen. Skall eller annat svar på signal är berömvärd vid inkallning. Hund som med

viss svårighet låter sig inkallas (försöker smita) i närheten av föraren eller då den skall kopplas på löpan ges låga poäng (högst 3 ep).

**Utmärkt (6 ep)** kan ges när hunden kan kallas in under drev från plats långt från föraren.

**Bra (4 ep)** kan ges när hunden kan kallas in från sök eller arbete på slag i närheten av föraren samt kan kopplas på drevlöpan under lugna former.

**Dåligt (2 ep) (S)** kan ges när hunden trots god kontakt med föraren svårligen låter sig inkallas och kopplas.

**Undermåligt (1 ep) (G)** kan ges när hundens springer undan föraren och endast med list kan fångas eller måste lämnas i provmarken.

#### **DELMOMENT 10: JAKTDUGLIGHET**

Jaktdugligheten skall spegla hur hunden är att jaga med under en dag och skall visa domarens värdering av hundens användbarhet vid praktisk jakt. Jaktlust, klokhet, energi, uthållighet och tillgänglighet är härvid viktiga faktorer.

**Utmärkt (6 ep)** kan ges när hundens jaktduglighet är *utmärkt*.

**Bra (4 ep)** kan ges när hundens jaktduglighet är *bra*.

**Dåligt (2 ep) (S)** kan ges när hundens jaktduglighet är *dålig*.

**Undermåligt (1 ep) (G)** kan ges när hundens jaktduglighet och/eller tillgänglighet är *mycket dålig*. Se punkt 5 i allmänna bestämmelser oacceptabelt beteende.

## KODNYCKEL

Kodning skall ske så långt som möjligt. Flera kodningar kan ske i samma moment.

### MOMENT 1

#### SÖK

- Kod 1 = Vägrar söka
- Kod 2 = Långsam
- Kod 3 = Alltför trångt
- Kod 4 = Alltför vidsträckt
- Kod 5 = Planlöst
- Kod 6 = Saknar kontakt med föraren
- Kod 7 = Metodiskt
- Kod 8 = Snabbt
- Kod 9 = Kan ej bedömas

### MOMENT 2

#### UPPTAGSFÖRMÅGA/ARBETE PÅ SLAG

- Kod 1 = Vägrar arbeta på slag
- Kod 2 = Långsam
- Kod 3 = Måttliga väckskall
- Kod 4 = Envis rotning
- Kod 5 = Utan väckskall
- Kod 6 = Drevliknande väckskall
- Kod 7 = Rikliga väckskall
- Kod 8 = Snabb
- Kod 9 = Kan ej bedömas

### MOMENT 3

#### DREVSÅKERHET

- Kod 2 = Upprepade längre tappter
- Kod 3 = Enstaka kortare tappter
- Kod 4 = Något hackig
- Kod 5 = Drev på bakspår/Omdrivning av löpor
- Kod 6 = Flytande (tapptfritt)

### MOMENT 4

#### DREVSÅTT

- Kod 1 = För snabb
- Kod 2 = Långsam
- Kod 3 = Spårnoga
- Kod 5 = Vinddrivare
- Kod 6 = Lagom snabb (flytande)
- Kod 7 = Mycket långsam

### MOMENT 5

#### TAPPTARBETE

- Kod 1 = Ihärdig (metodisk)
- Kod 2 = Lämnar snabbt tappten
- Kod 4 = Envis rotning
- Kod 5 = Utan väckskall
- Kod 6 = Rikliga väckskall
- Kod 7 = Enstaka väckskall
- Kod 9 = Har ej kunnat bedömas

### MOMENT 6

#### SKALL - HÖRBARHET

- Kod 1 = Ljus skallton
- Kod 2 = Grov skallton
- Kod 3 = Dubbelskall
- Kod 4 = Mycket klangfull
- Kod 5 = Klanglöst
- Kod 6 = Mycket god hörbarhet
- Kod 7 = Klangfull
- Kod 8 = Flertonig

### MOMENT 7

#### SKALLMARKERING

- Kod 1 = Tät
- Kod 2 = Gles
- Kod 3 = Repriser
- Kod 4 = Lös
- Kod 5 = Hård
- Kod 6 = Mycket god nyansering
- Kod 7 = Ingen nyansering
- Kod 8 = Hetsig

### MOMENT 8

#### SAMARBETE

- Kod 1 = Återkommer snabbt
- Kod 2 = Återkommer ej inom föreskriven tid
- Kod 3 = Kontakt och svarsskall
- Kod 9 = När självman återgång ej är kontrollerad

### MOMENT 9

#### LYDNAD

- Kod 1 = Kan inkallas under drev
- Kod 2 = Kan inkallas under sök
- Kod 3 = Kan ej inkallas

### MOMENT 10

#### JAKTDUGLIGHET

- Kod 1 = Dålig tillgänglighet
- Kod 3 = Utmärkt jaktlust
- Kod 4 = Dålig jaktlust
- Kod 5 = Skador bröst/tassar/testiklar
- Kod 9 = Drevet gått ur hörhåll



## KORTA RÅD TILL DOMARNA

### FÖRE AVFÄRD TILL PROVOMRÅDET:

- Medför regelbok, karta, kompass, skogskort, penna och extra koppel.

### FÖRE SLÄPP

- Besiktiga hunden: tillgänglighet (är aggressiv eller visar tydligt flyktbeteende), eventuella skador. Anteckna förekommande medicinering.
- Kontrollera registreringsbevis och ID-märkning samt i förekommande fall testikelstatus.
- Förse – om behövt - hunden med telefonnummer där kontakt kan nås med provledningen eller domaren.
- Om flera personer är i sällskap – klara ut vem som är hundförare. OBS att den som för hunden måste vara medlem i någon organisation tillhörande SKK.
- Informera vid behov om drevprovsreglerna.
- Ge föraren och hans eventuella sällskap tydliga anvisningar om hur de skall uppträda under provet.
- Medverka till att föraren får en beskrivning av provmarken och visa på kartan.
- Fråga hundföraren hur hunden är van att jaga och hur den vanligtvis uppträder i olika avseende samt på vilket djurslag hunden önskas provad.

### UNDER PROVET

- Låt hundföraren genomföra en vanlig jakt med sin hund inom drevprovsreglerna givna gränser.
- Håll kontakt med drevet under förhållanden som är så lika normal jakt som möjligt.
- Bedöm självständigt och arbeta öppet utan hemligheter. Informera hundföraren under dagen om *vad* och *hur* du bedömer men först sedan du är säker. Diskutera däremot aldrig din bedömning med föraren.

### EFTER PROVET

- Besiktiga hunden med avseende på tillgängligheten, ev. skador eller tecken på sjukdom.
- Informera hundföraren om resultatet av din bedömning. Understryk att det definitiva beslutet om prisvalör fattas av kollegiet.
- Skriv drevprovsprotokoll utan dröjsmål. Kontrollera en gång extra så att du levererar ett felfritt protokoll.
- Kontrollera särskilt att alla egenskapspoäng med kodningar är ifyllda enligt reglerna.
- Ange rätt provplats i protokollet, d.v.s. provets namn.

# BESTÄMMELSER FÖR UTBILDNING, AUKTORISATION OCH FORTBILDNING AV DREVPROVSDOMARE.

FASTSTÄLLDA AV SKK/TK 1978-12-14 (SENARE REVIDERADE AV SKK)

## MÅLSÄTTNING

Bestämmelserna syftar till att skapa möjligheter för pålitliga och erfarna hundintresserade jägare att inhämta sådana kunskaper som krävs av drevprovdomare under hänsynstagande till tidsenlig jaktvård, hundhållning och gällande drevprovsbestämmelser.

## ALLMÄNNA BESTÄMMELSER

Lokalavdelning/klubb handhar och ansvarar för rekrytering och utbildning av drevprovdomare och härvid skall beträffande den som föreslås till utbildning gälla:

att han/hon är känd som en pålitlig och vederhäftig person med gott omdöme

att han/hon har flerårig erfarenhet av jakt med drivande hund och bör ha erfarenhet av drevprov samt

att han/hon vid auktorisation har uppnått 25 års ålder.

Därest särskilda skäl föreligger kan i undantagsfall lägst 21 års ålder godtas. Såväl elevutbildning som aspiranttjänstgöring skall ske vid officiellt prov.

Domare som tilldelas elev eller aspirant skall ha minst **TRE** års praktik som drevprovdomare.

Elev och aspirant skall under själva provets genomförande hela tiden åtfölja domaren.

Domarkollegiet skall godkänna och vitsorda elevs och aspirants tjänstgöring.

Domarelev utses och kallas av lokalavdelning/klubbs styrelse efter förslag av styrelseledamot, drevprovdomare eller annan vederhäftig medlem.

För domares utlåtande och kollegiums beslut över elev- och aspiranttjänstgöring används fastställt formulär ”Domarutlåtande” Dessa rekvideras hos moderklubbs styrelse.

## ELEVUTBILDNING

Elev skall vara medlem i den auktoriserande specialklubben.

Före elevutbildning skall domarelev ha getts tillfälle att studera gällande drevprovsregler och förekommande kommentarer och anvisningar till dessa. Elevdomare skall beakta att elevtjänstgöringen främst har ett utbildande syfte. Domarelev skall föra drevprovprotokoll i samråd med domare samt delta i domarkollegier. Som godkänd elevtjänstgöring skall räknas av domare och kollegium godkänt deltagande i bedömningen av minst **TVÅ** hundar för minst **TVÅ** olika domare och där minst **TVÅ** olika hundar drivit så att alla egenskaper kunnat bedömas. Därest hund ej drivit i tillräcklig omfattning får ny elevtjänstgöring ske direkt vid ifrågavarande prov. Elevdomare skall efter avslutat kollegium snarast till fullmäktige överlämna bestyrkt elevprotokoll jämte utlåtande på fastställt formulär. Fullmäktige anger kollegiets beslut på ”Domarutlåtandet”. Dessa handlingar skall överlämnas till lokalavdelningens/klubbs styrelse för att biläggas vid ansökan om auktorisation. Domarelev som visat intresse och lämplighet vid den praktiska utbildningen på drevprov skall ges vidare utbildning genom lokalavdelningens/klubbs försorg. Denna utbildning kan ske i samband med fortbildning av drevprovdomare (domarkonferens eller motsvarande) eller vid särskilt anordnade kurser. Gällande regler för drevprov jämte kommentarer och anvisningar till dessa utgör lämpligt studiematerial. Efter godkända elevtjänstgöringar och fullgjord utbildning i övrigt skall elev kallas som aspirant av lokalavdelningens/klubbs styrelse.

## ASPIRANTTJÄNSTGÖRING

Aspirant skall vara medlem i den auktoriserande specialklubben.

Aspirantdomare skall beakta att aspiranttjänstgöringen är en examination och att bedömningen av hunden icke får diskuteras med aspiranten förrän vid kollegiet.

Domaraspirant skall självständigt verkställa bedömningen och självständigt föra drevprovprotokoll.

Domaraspirant skall vid kollegiesammanträde redovisa sin bedömning och föreslå prissättning före aspirantdomare.

Som godkänd aspiranttjänstgöring skall räknas av domare och kollegium minst **TVÅ** godkända bedömningar av minst **TVÅ** hundar för minst **TVÅ** olika domare och där minst **TVÅ** olika hundar drivit så att alla egenskaper kunnat poängsättas.

Därest hund ej drivit i tillräcklig omfattning får ny aspiranttjänstgöring ske direkt vid ifrågavarande prov.

Aspirant som av domare och kollegium förklarats icke godkänd må efter prövning av lokalavdelningens/klubbs styrelse kallas till förnyad aspiranttjänstgöring påföljande år. Aspirantdomare skall efter avslutat kollegium snarast till fullmäktige överlämna bestyrkt drevprovprotokoll jämte utlåtande på fastställt formulär. Fullmäktige anger kollegiets beslut på ”Domarutlåtandet”. Dessa handlingar skall överlämnas till lokalavdelningens/klubbs styrelse.

## AUKTORISATION

Skriftlig framställning om auktorisation av drevprovsdomare avges till moderklubbs styrelse från lokalavdelnings/klubbs styrelse. Sådan framställning skall vara åtföljd av bestyrkta elev- och aspirantprotokoll samt domarutlåtanden från såväl elev- som aspiranttjänstgöringar. Drevprovsdomare auktoriseras av moderklubbs styrelse som jämväl utfärdar domarkort och för centralt register. Drevprovsdomarens auktorisation är begränsad till **FEM** år från det år han/hon blev auktoriserad. Drevprovsdomare som under en femårsperiod regelbundet tjänstgjort vid drevprov och/eller deltagit vid domarkonferenser (motsvarande) erhåller automatiskt auktorisation för en ny femårsperiod. Register över drevprovsdomares uppdrag skall föras av lokalavdelnings/klubbs styrelse. Detta register skall utgöra underlag för förnyad auktorisation respektive upphörande härav. Förändringar skall årligen anmälas till moderklubbs styrelse.

## FORTBILDNING

Lokalavdelning/klubb bör om möjligt varje år före provens början samla domare, aspiranter och elever till lokala domarkonferenser (motsvarande). Sådana domarkonferenser bör bland annat omfatta genomgång av och diskussion kring gällande drevprovsregler och förekommande kommentarer och anvisningar till dessa med syfte att åstadkomma enhetligast möjliga bedömning. Vid sådana domarkonferenser är det en fördel om praktisk bedömning av en eller flera hundar kan anordnas. Till sådana domarkonferenser rekommenderas att drevprovsdomare från andra lokalavdelningar/klubbar och övriga specialklubbar inbjuds. Moderklubb beslutar om central fortbildning.

## ANTECKNINGAR

.....  
.....  
.....  
.....  
.....  
.....  
.....  
.....  
.....  
.....  
.....  
.....  
.....  
.....  
.....  
.....  
.....  
.....  
.....  
.....  
.....  
.....

---

Representanter i regelkommittén

SVENSKA TAXKLUBBEN

[www.taxklubben.org](http://www.taxklubben.org)

Anders Öberg, Björn Lindblom, Ulf Wall, Henrik Barnekow, Agneta Ståhle, Bertil Larsson, Ronnie Samuelsson  
samt Carina Olsson

# Nya drevprovsregler gemensamma för Basset, Beagle, Drever och Tax.

## Master

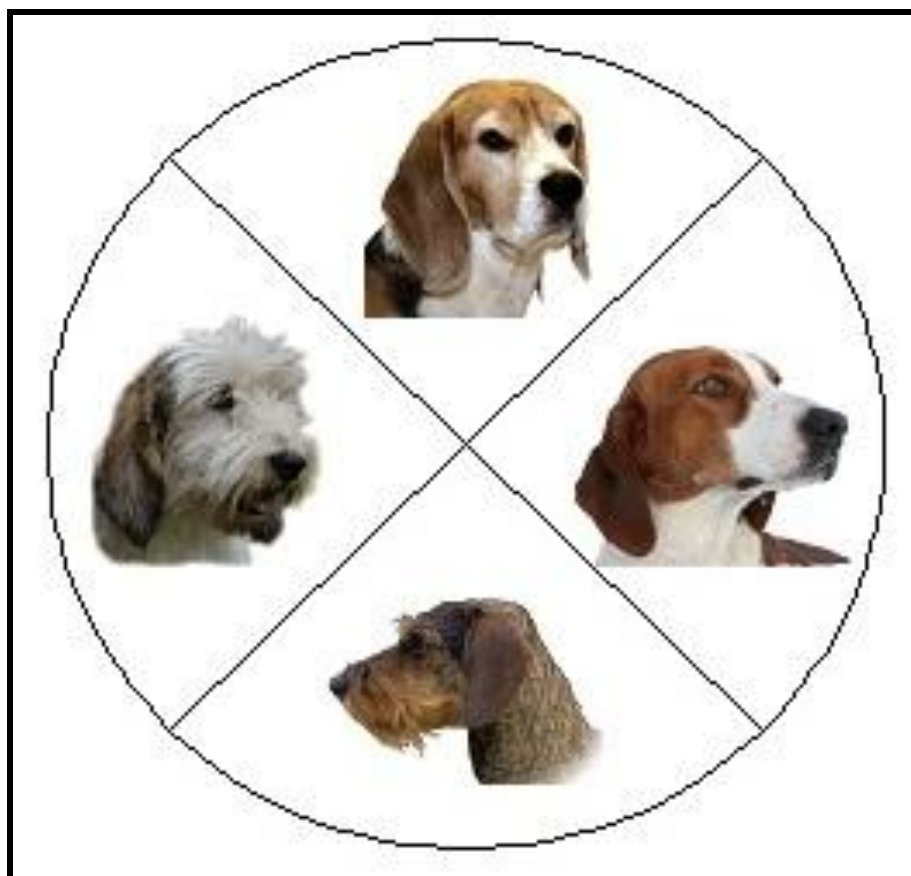

## INNEHÅLLSFÖRTECKNING

1	PROV/JAKT MED DRIVANDE HUND .....	4
1.1	PROVENS MÅLSÄTTNING .....	4
1.2	JAKTFORMEN .....	4
1.3	SKK:s ETISKA REGLER .....	4
2	SKK:s ALLMÄNNA BESTÄMMELSER .....	5
2.1	ALLMÄNT .....	5
2.2	VACCINATIONER .....	5
2.3	ID-MÄRKNING .....	6
2.4	ANSVAR .....	6
2.5	FORCE MAJEURE.....	6
2.6	OACCEPTABELT BETEENDE .....	6
2.6.1	Särskild rapporteringsskyldighet för domare och funktionärer.....	7
2.7	HINDER FÖR DELTAGANDE VID PROV OCH TÄVLINGAR .....	7
2.7.1	Mentalitet .....	7
2.7.2	Smittsam sjukdom .....	7
2.7.3	Dräktig tik och valptik.....	7
2.7.4	Valpar .....	7
2.7.5	Doping och andra otillbörliga förhållanden .....	7
2.7.6	Kastrerad hanhund/tik .....	7
3	SPECIALKLUBBARNAS ALLMÄNNA BESTÄMMELSER.....	8
3.1	SPECIALKLUBBEN .....	8
3.2	LOKALKLUBBEN .....	8
3.3	FULLMÄKTIGE .....	8
3.4	KOMMISSARIE.....	9
3.5	TJÄNSTGÖRANDE DOMARE.....	9
3.5.1	Korta råd till domare .....	9
3.6	KOLLEGIUM .....	10
3.7	HUNDÄGARENS ANSVAR.....	10
3.7.1	Regler för hundägares/hundföräres uppförande under prov.....	11
3.8	RÄTT ATT DELTAGA .....	11
3.9	HINDER ATT DELTA .....	11
3.10	TEKNISK UTRUSTNING .....	11
3.10.1	Pejl/GPS .....	11
3.10.2	Tekniskt hjälpmedel vid inkallning.....	12
3.10.3	Motorfordon .....	12
3.11	PROTEST.....	12
4	PROVFORMER.....	12
4.1	GRUNDER.....	12
4.2	PROVS UPPSKJUTANDE/INSTÄLLANDE.....	12
4.3	DREVPROV .....	13
4.3.1	Unghundsklass/Unghundsgranskning (Ukl) .....	13
4.3.2	Öppenklassprov (Ökl) .....	13
4.3.3	Internationellt drevprov (CACIT) .....	13
4.4	PROVDAG OCH PROVTID.....	13
4.5	DISPONIBEL DREVTID .....	14
4.6	GODKÄNDA DREVDJUR OCH FASTSTÄLLANDE AV DREVDJUR .....	14
4.7	AVBRYTANDE AV PROV .....	14
4.8	OMPROV.....	15
4.9	RÅDJURSRENHETSPROV. (Gäller ej tax) .....	15

4.9.1 Allmänt.....	15
5 BEDÖMNING OCH PRISSÄTTNING .....	15
5.1 ALLMÄNT .....	15
5.2 YTTRE FAKTORER OCH VÄDER.....	16
5.3 SÄRSKILD UPPFÖLJNING AV DREVARBETE.....	16
5.3.1 Sammanslagning av drevtid .....	16
5.3.2 Dokumentation av drevtid.....	16
5.3.3 Tappt.....	16
5.4 PRISER/PRISPOÄNG .....	16
5.4.1 Allmänna krav för pris .....	16
5.4.2 Drevtider och poängkrav för pris .....	16
6 DREVPROVSANVISNINGAR .....	17
6.1 ALLMÄNT .....	17
6.2 FÖR HUNDEN OVANT DREVDJUR .....	18
Moment 1 - Sök/upptagsarbete. ....	18
Moment 2 - Väckning på slag. ....	19
Moment 3 - Drevarbete. ....	19
Moment 4 - Väckning på tappt.....	20
Moment 5 - Skall/hörbarhet. ....	21
Moment 6 - Skallgivning under drev. (Nyansering) .....	21
Moment 7 - Samarbete/lydnad. ....	22
7 TILLÄGGSREGISTRERINGAR.....	23
8 RESULTATREDOVISNING BILAGA .....	24
9 UTBILDNING BILAGA .....	24

# DREVPROVSREGLER FÖR BASSET, BEAGLE, DREVER OCH TAX

---

## 1 PROV/JAKT MED DRIVANDE HUND

### 1.1 PROVENS MÅLSÄTTNING

Drevprovets ändamål är att pröva drivande hundar och premiera de egenskaper vi vill bygga vårt avelsmaterial på. Detta för att få fram hundar som är anpassade till vår jakt, jaktkultur och våra viltvårdsförhållanden. Det huvudsakliga syftet med drevproven är alltså tydligt: De ska vara användbara i avelsarbetet. Det är värt att notera att konkurrensen inte nämns som en del av syftet, även om konkurrensaspekten är en viktig del för många. I arbetet med de nya provreglerna har en prioriterad fråga varit att försöka göra drevprovsreglerna bättre lämpade som grund för vårt avelsarbete. Målsättningen har varit att minska antalet egenskaper utan att någon för den skull skall känna att några väsentliga uppgifter går förlorade, samt göra de olika momenten/poängen så tydliga som möjligt.

Förutsättningen för att drevproven skall kunna nyttjas i avelsarbetet är att det som bedöms i någon grad är arvbart. Som grund till de regler som utarbetats har specialklubbarna samarbetat med SLU där mycket omfattande analyser gjorts. Bland annat har mer än ca 15.000 drevprov analyserats. Grunden för de föreslagna ändringarna i bedömningen är de moment som i analyserna visat sig ha den högsta arvbarheten och därmed också kommer att vara till störst nytta i avelsarbetet.

Låg arvbarhet kan bero på att egenskapen är för dåligt definierad eller att domarnas bedömning skiljer sig åt. Egenskapen kan likväl vara arvbar men att vi inte kan mäta den tillräckligt bra. Vid arvbarhetsberäkningar är det svårt att skilja mellan det som är arvbart och det som är miljömässigt betingat samt skillnader beroende på domarnas subjektiva bedömningar. Bättre definierade regler med mera objektiva kriterier vid användning av poängskalan bör kunna höja arvbarheten och göra drevproven mera användbara i avelsutvärderingen.

### 1.2 JAKTFORMEN

Jakten sker i den nordiska formen med en hund. Den drivande hunden skall söka upp viltområdet och med skall, följa dess spår och hålla det i rörelse tills jägaren med vägledning av skallet kan söka sig i pass där viltet bedöms passera. Genom att jaktformen skall kunna bedrivas med en jägare tillsammans med en hund ställs högre krav på längre drevtider än vid andra jaktformer. Samtidigt krävs spårnoga hundar, som ej genskjuter, utan med ett lugnt drevsätt får drevdjuret att tryggt blir kvar på den egna marken utan att det går på långskjuts eller i gryt.

### 1.3 SKK:s ETISKA REGLER

Användningen av jakthundar är en mycket gammal kulturform och effektiva jakthundar som nyttjas på rätt sätt har ett starkt samband med en framgångsrik jakt och en god jaktetik.

Ett särskilt kännetecken för den svenska jakthundstraditionen är användning av hundar som jobbar ensamma långt ifrån föraren. Bakgrunden till detta är det svenska landskapets karaktär med vidsträckt jaktområden. Dessa förhållanden ställer mycket stora krav på hundens lydighet och jaktträning. Förarens kunskap om såväl hundens egenskaper och funktion som hänsyn till viltets situation och beteende är också avgörande. I alla sammanhang krävs gott omdöme och stor medvetenhet hos hundföraren om hans eller hennes strikta ansvar för hundens handlingar – såväl gentemot viltet som mot människor och egendom.

#### *Hundförarens ansvar gentemot hunden*

Jakthunden ska ha god omvårdnad, konditionsträning, grunddressyr och jaktträning så att den kan ledas på ett ändamålsenligt sätt för att minimera risken för skador på såväl hunden som det vilt den ska jaga. Lägg särskild vikt vid förmågan att i alla möjliga sammanhang kalla in din hund. En välutbildad, kontaktbenägen och trygg jakthund blir en stor tillgång i jakten.

#### *Hundförarens ansvar gentemot viltet*

Håll dig välinformerad om de bestämmelser som gäller för jakt och jaktträning med hund. Hundar som används för jakt på en tillåten viltart får inte jaga en icke tillåten viltart. Tänk på att när hunden är trött så kan det vara dags att avsluta jakten. Släpp aldrig en ”ny” hund på samma vilt när den första hunden tröttnat. Låt inte hundar jaga vid besvärliga väderförhållanden som exempelvis sträng kyla, djup snö eller skare.

### ***Vårt gemensamma ansvar för jakten med hund***

Ras- och specialhundklubbarnas jaktprov är ett mycket viktigt redskap för aveln och framtagandet av ändamålsenliga och lämpliga jakthundar. Alla hundägare bör sträva efter att bidra till sin ras utveckling genom att delta i provverksamhet. Hunden får endast nyttjas för att lyckas i jakten eller att jaktträna den inför jakten. Användningen av jakthundar i situationer med levande vilt får aldrig betraktas som en ”sport” i sig där jakthundsanvändningen blir ett självändamål. De svenska jägarna har idag stor frihet under ansvar och det är viktigt att vi vårdar det förtroendet väl. Vi är alla varje dag ansvariga för jaktens framtid i allmänhet och jakten med hund i synnerhet.

## **2 SKK:s ALLMÄNNA BESTÄMMELSER**

### **2.1 ALLMÄNT**

Anordnade av SKK och till SKK anslutna läns- och specialklubbar samt avtalsanslutna rasklubbar.

Dessa bestämmelser är fastställda att gälla fr.o.m. 2012-01-10 t.o.m. 2016-12-31. Eventuella ändringar som påkallats av svensk lagstiftning eller FCI återfinns på SKK:s webbplats ([www.skk.se](http://www.skk.se))

Nedanstående bestämmelser gäller för officiella (stambokförda) utställningar, prov och tävlingar som anordnas av Svenska Kennelklubben (SKK) och till SKK anslutna läns- och specialklubbar samt avtalsanslutna rasklubbar.

Härutöver gäller i tillämpliga delar SKK:s stadgar, samt bestämmelser som utfärdats av myndighet.

Sammanförandet av hundar till utställningar, prov och tävlingar ställer krav på såväl arrangör som ägare/förare av hund för att kunna upprätthålla ett gott skydd mot smittsamma sjukdomar och skador på människor, den egna hunden och andra djur. Hundens välfärd har alltid högsta prioritet på samtliga arrangemang inom SKK-organisationen.

Det är också viktigt att resultatet av bedömningen inte påverkas av otillbörliga förhållanden.

Det åligger deltagare och funktionär att handla eller uppträda på sådant sätt att det inte skadar eller motverkar SKK eller dess medlemsorganisationer samt att på prov, utställning eller tävling inte agera på sådant sätt att det påverkar andra hundars chanser till rättvis bedömning och att inte heller uttala sig nedsättande om andra hundar, funktionärer eller deltagare.

Samtliga hundar ska ställas till förfogande för de undersökningar och de provtagningar som kan föranledas av kontroll av doping och andra otillbörliga förhållanden.

När veterinärintyg åberopas för en hund ska detta vara utfärdat på av SKK godkänd blankett (se exempelvis F145 Sveriges Veterinärförbund eller motsvarande). Uppgifter som ska finnas med för att intyget ska accepteras är: ras, registrerat namn, registreringsnummer, ID-nummer, beskrivning av skada, om den är förvärvad, vad ingreppet avser, åtgärd, anledning till åtgärd och om kroppsdel avlägsnats kommentera dess utseende. Intyg i original ska alltid medtas vid utställning.

Arrangör äger rätt att kopiera veterinärintyg.

Person som av SKK:s Disciplinnämnd uteslutits ur SKK-organisationen eller som av nordisk kennelklubb eller FCI avstängts från rätten att delta på utställning, prov eller tävling, eller som på grund av myndighetsbeslut inte får hantera eller inneha djur, får inte delta på prov eller tävling. Sådan person får inte heller ställa ut eller visa hund eller delta med avels- eller uppfödargrupp på utställning. Detta gäller även person som valt att utträda ur SKK-organisationen under pågående utredning i SKK:s Disciplinnämnd, innebärande att SKK:s Disciplinnämnd inte kan pröva ärendet i sak. Hundägare ansvarar för att hund vid utställning, prov eller tävling inte visas/förs av person som är utesluten, avstängd eller av myndighet ålagts förbud att hantera eller inneha djur.

Hund som under de senaste sex månaderna före utställning, prov eller tävling ägts av person som av SKK:s Disciplinnämnd uteslutits eller ålagts förbud att anmäla, föra eller låta framföra hund vid utställning, prov eller tävling, får inte delta.

Resultat tilldelade i officiell klass registreras hos SKK. Endast registrerad hund kan tilldelas championat.

### **2.2 VACCINATIONER**



Deltagande utländska hundar ska vara införda till Sverige i enlighet med *Svenska införselbestämmelser för hund avseende rabiesvaccination och avmaskning gentemot bandmask (Echinococcus)*.

Deltagande hund ska vara vaccinerad mot valpsjuka enligt följande:

- Hund **under** ett (1) års ålder: vid **lägst** tio (10) veckors ålder.
- Hund **över** ett (1) års ålder: Hund ska vara vaccinerad vid **lägst** tio (10) månaders ålder och inte vara utförd för mer än fyra (4) år sedan.
- Förstagångsvaccination ska vara gjord **minst** fjorton (14) dagar **före** prov-, tävlings- och/eller utställningsdagen.

Kontroll av att gällande införsel- och vaccinationsbestämmelser följts kan förekomma.

Vidare rekommenderar SKK att deltagande hundar dessutom är vaccinerade mot parvovirusinfektion och parainfluensa (kennelhosta).

### 2.3 ID-MÄRKNING

Hund ska vara ID-märkt för att få delta på officiell utställning, officiellt prov eller tävling (gäller även blandras och oregistrerad hund).

ID-märkningen kan ske genom tatuering eller genom implantat av microchip som uppfyller ISO-standard 11784 och 11785.

Specialklubb äger rätt att bestämma att endast tatuering ska gälla vid klubbens arrangemang.

Deltagare som tillhandahåller egen avläsare äger rätt att delta med microchipmärkt hund oavsett om arrangören beslutat om tatuering.

Vid utställning anordnad av SKK:s centralstyrelse eller SKK/länklubb är arrangören skyldig att tillhandahålla avläsare.

Kontroll av ID-märkning kan ske genom stickprov.

### 2.4 ANSVAR

Hundägare eller dennes ombud står under pågående utställning, prov eller tävling under det ansvar som följer av *Lagen om tillsyn över hundar och katter*.

Utställare, prov- eller tävlingsdeltagare svarar för att hunden hålls på ett sådant sätt att den inte kan tillfoga sig själv eller andra skada. Förvaring i bil, bur, tält eller dylikt får under inga omständigheter ske under sådana förhållanden att hunden kan ta skada.

Om hundägare eller dennes ombud under utställning, prov, tävling eller klubborganiserad aktivitet förvarar hund i strid mot ovanstående ska denne, av tjänstgörande funktionär, på särskild blankett, rapporteras till SKK.

Exempel på funktionär är: bestyrelse, kommissarie, tjänstgörande veterinär, prov- eller tävlingsledare, domare, ringsekreterare, instruktör samt figurant vid prov. Det åligger arrangören att tillse att blanketten finns tillgänglig vid arrangemanget.

Arrangerande klubb fritar sig och sina funktionärer från allt ansvar för skada eller förlust som kan uppstå för hundägare i samband med utställning, prov eller tävling. Detsamma gäller skada som förorsakats av hund under pågående utställning, prov eller tävling om skadan inte bevisligen varit en följd av uppenbart bristande arrangemang.

Aga av hund är förbjuden.

### 2.5 FORCE MAJEURE

Arrangören är inte skyldig att återbetala anmälningsavgiften om arrangemanget blivit inställt på grund av force majeure.

SKK eller medlemsorganisation svarar inte för skador eller direkta eller indirekta kostnader som orsakats på grund av icke genomfört evenemang. Inte heller förtroendevald, tjänsteman eller funktionär inom SKK eller medlemsorganisation som fattat beslut om sådant evenemang, svarar för skador eller direkta eller indirekta kostnader.

### 2.6 OACCEPTABELT BETEENDE

Hundar som under utställning, prov, tävling eller klubborganiserad aktivitet uppvisar ett oacceptabelt beteende genom att visa aggressivitet, göra utfall eller på annat sätt uppträda hotfullt mot människor och/eller andra hundar kan avvisas från området.

### **2.6.1 Särskild rapporteringsskyldighet för domare och funktionärer**

Tjänstgörande domare och funktionär är skyldig att på särskild blankett, skriftligen till SKK rapportera då hund under utställning, prov, tävling eller klubborganiserad aktivitet visat oacceptabelt beteende enligt ovan. Det åligger arrangören att tillse att blanketten finns tillgänglig vid arrangemanget. Exempel på funktionär är: bestyrelse, kommissarie, tjänstgörande veterinär, prov- eller tävlingsledare, ringsekreterare, instruktör samt figurant vid prov.

## **2.7 HINDER FÖR DELTAGANDE VID PROV OCH TÄVLINGAR**

### **2.7.1 Mentalitet**

Hund som vid tre (3) tillfällen tilldelats Disqualified eller 0 pris med hänvisning till mentaliteten, äger inte rätt att delta.

### **2.7.2 Smittsam sjukdom**

Hund som har en smittsam sjukdom eller ohyra får inte delta.

Hund får inte delta som under den senaste månaden har haft eller misstänkts ha haft valpsjuka, parvovirusinfektion eller kennelhosta, eller som under den senaste månaden vistats tillsammans med hund som då var sjuk i någon av dessa sjukdomar.

Hund får inte delta tidigare än 2 månader efter avslutad karantänsvistelse.

### **2.7.3 Dräktig tik och valptik**

Dräktig tik får inte delta i prov, utställning eller tävling 30 dagar före valpning, beräknat från 63 dagar efter första parningen, och får inte heller delta förrän 75 dagar efter valpning oavsett resultatet av valpningen.

### **2.7.4 Valpar**

Valpar under 4 månaders ålder får inte delta på prov, tävling eller utställning och inte heller införas på provområdet.

### **2.7.5 Doping och andra otillbörliga förhållanden**

Deltagande hund får inte vara skadad eller sjuk. Den får inte heller vara påverkad på otillbörligt sätt, det vill säga den får inte vara utsatt för åtgärd som otillbörligt kan påverka utseende, prestation, reaktion eller yttring av skada eller sjukdom.

Detaljerade regler för vilka behandlingar och åtgärder som är otillåtna återfinns i *Nationellt dopingreglemente för hund*. Här finns också regler för dispensansökan.

Det åligger den som är ansvarig för hunden att vid behandling eller annan åtgärd förvissa sig om vad detta kan innebära i fråga om hundens rätt att delta vid utställning, prov eller tävling.

Då utställningsbestyrelse/provledning/tävlingsledning bestämt att prov för utrönande av eventuell doping eller annan otillåten åtgärd ska tas, är den som är ansvarig för hunden skyldig att ställa aktuell hund till förfogande för provtagning och för de ytterligare undersökningar som kan föranledas därav. Manipulation av prov för dopinganalys är förbjuden.

Detaljerade regler för provtagningsrutiner med mera återfinns i *Nationellt dopingreglemente för hund*. Se [www.skk.se](http://www.skk.se).

### **2.7.6 Kastrerad hanhund/tik**

Hanhund som kastrerats kirurgiskt medges generell dispens att delta vid prov, tävling eller utställning. För deltagande vid utställning och exteriörbeskrivning krävs att det genom intyg i enlighet med vad som anges i inledningen till allmänna bestämmelser (utfärdat före kastrationen men efter 6 månaders ålder) kan styrkas att hunden haft två normalt utvecklade och belägna testiklar före operationen.

Hanhund som kastrerats genom medicinsk behandling medges inte dispens för deltagande vid prov, tävling eller utställning. Tik som kastrerats genom kontinuerlig medicinsk behandling eller kirurgisk behandling medges generell dispens för deltagande.

### **3 SPECIALKLUBBARNAS ALLMÄNNA BESTÄMMELSER**

#### **3.1 SPECIALKLUBBEN**

Specialklubben har ett övergripande ansvar för att lokalklubbars drevprovsverksamhet genomförs i överensstämmelse med gällande regler. Specialklubben kvalitetssäkrar, likriktar samt utger administrativa föreskrifter för provverksamheten.

Specialklubben äger rätt att, efter medlems överklagan enligt 3.11 eller på eget initiativ, ändra tilldelat pris eller poäng, om det klart kan konstateras att uppenbar felaktighet i drevprovsprotokoll eller uppenbar felaktig tillämpning av reglerna, medfört att hund tilldelats fel pris eller poäng. Innan ändring skall utredning göras. Specialklubben auktoriserar/avauktoriserar domare och utfärdar domarlegitimation.

- Ansökan om internationellt jaktprov ska vara SKK tillhanda senast 8 månader före provets genomförande.
- Ansökan ska innehålla följande uppgifter och ska skrivas på engelska eller tyska:
  - Ansökande specialklubb
  - Lokalklubb
  - Ort
  - Datum från – till
  - Antal CACIT
  - Provtyp
  - FCI-grupp
  - Deltagande raser
  - Solo eller par
  - Viltslag
- Ansökan ska skickas till SKK Tävlingsavdelning, 163 85 Spånga.
- I de fall ort eller datum för redan beviljat prov måste ändras ska detta meddelas SKK snarast, dock minst 2 veckor före provets genomförande.
- Prov med internationell status måste arrangeras i enlighet med FCI:s internationella regelverk när sådant finns.
- Resultat från internationellt prov ska vara SKK tillhanda senast 2 månader efter provet för att godkännas av FCI.
- FCI-avgifter för internationellt jaktprov faktureras av SKK till specialklubben.

#### **3.2 LOKALKLUBBEN**

- sänder in lokalklubbens drevprovsprogram till specialklubben inom föreskriven tid. Om prov på i förväg fastställd tid och plats uppskjuts eller inställs, skall lokalklubben anmäla detta till specialklubben med angivande av eventuell ny provtid och plats.
- svarar för att proven anordnas i överensstämmelse med gällande jakt- och djurskyddslagstiftning och enligt specialklubbens bestämmelser.
- utser provledning (fullmäktige och kommissarie/r).
- utfärdar enligt specialklubbens bestämmelser erforderliga administrativa föreskrifter såsom anmälan, avgifter, ID-kontroll och övrigt.
- redovisar provresultaten till specialklubben enligt fastställda rutiner.
- har som arrangerande klubb rätt att inte tillåta vissa områden för prov t.ex. vid för stora snödjup eller skarföre.

#### **3.3 FULLMÄKTIGE**

- skall vara auktoriserad domare vid drevprov och ha varit detta i minst 5 år, samt ha stor praktisk erfarenhet av drevprov.

- skall följa upp och stötta sitt domarlag. Skall rapportera till ansvarig i lokalklubb om domarnas deltagande, kunskaper etc.
- sammankallar och leder kollegium.
- ser till att drevprovsprotokollen till alla delar är korrekt ifyllda genom att granska protokollet före eller i samband med kollegiet.
- skall se till att drevproven redovisas och bedöms på ett riktigt, likvärdigt och rättvist sätt. Leder inte kollegium då egen hund/avkomma eller hundar från egen uppfödning behandlas.
- skall se till att drevprovresultaten snarast efter kollegiet skickas vidare till den i klubben redovisningsskyldige representanten.

### 3.4 KOMMISSARIE

- utför kontroll av anmälnings- och medlemsavgifter samt ser till att de krav som beskrivs under 3.8 och 3.9 uppfylls.
- fastställer domare och provdag, tilldelar tjänstgörande domare handlingar (karta).
- skall se till att domare ej bedömer hund som han/hon äger/ägt eller är delägare i.
- skall se till att domare ej bedömer hund efter egen uppfödning eller efter egen hane. Gäller första generationen.
- skall sträva efter att domare ej dömer hund till mer än ett championatsgrundande pris. OBS! Gäller ej vid lottningsförfarande och när hunden är jaktchampion.
- För utlandsägd hund skall kopia av registreringsbeviset medfölja anmälningsblanketten till provet. I de fall detta krav ej uppfylls kommer erhållna resultat att annulleras.

### 3.5 TJÄNSTGÖRANDE DOMARE

- är i varje enskilt fall den direkt ansvarige för att provet genomförs enligt dessa regler och arrangerande klubbs föreskrifter.
- skall vara medlem i en specialklubb som arrangerar drevprov inom Svenska Kennelklubben (SKK) eller i annan av FCI godkänd nordisk kennelorganisation som arrangerar liknande prov.
- skall vara auktoriserad drevprovsdomare och kunna uppvisa giltig domarlegitimation.
- är skyldig att följa god domareetik och inte bedöma hund som han/hon äger/ägt eller är delägare i, har tränat, eller efter egen hane/tik. Gäller första generationen.
- svarar för att hundförare och eventuellt övriga närvarande får sådana anvisningar att hunden blir rättvist bedömd i de olika egenskaperna.
- sänder protokollet till provledningen senast TRE dagar efter provdagen.
- lämnar, om kollegium sker i anslutning till provet, fullständigt ifyllt protokoll till fullmäktige för granskning innan redovisningen av provet sker för kollegiet.
- skall delta vid kollegium enligt punkt 3.6.
- kan efter minst tre års domarpraktik tilldelas domarelev eller domaraspirant och skall då ägna stor omsorg åt elevens praktiska utbildning samt låta aspiranten genomföra hela bedömningen självständigt.
- kontrollerar aspirants och elevs protokoll och avger sitt utlåtande över deras tjänstgöring på blankett *Domarutlåtande*.
- gör testikelkontroll i förekommande fall. Vid internationella prov äger hunden ej rätt att starta om testikelstatus ej är godkänd. Om hunden är kryptorchid rapporteras detta till SKK. Domaren skall även informera hundägaren att hunden ej kan gå till championat.
- Vid tävling kan provlag bestå av två drevprovsdomare varvid båda gör underskrift på drevprovsprotokollet.
- Aktiva hörselkåpor får användas.

#### 3.5.1 Korta råd till domare

##### Före avfärd till provområdet

1. Besiktiga hunden. Se punkt 3.7 – 3.9.
2. Kontrollera registreringsbevis och vaccinationer.
3. Medför regelbok, skogsprotokoll, penna, ev. karta, kompass och extrakoppel.
4. Kontrollera ID-märkning enligt provledningens anvisningar\*.

##### Före släpp

1. Fråga hundägare/förare hur hunden är van att jaga och hur den vanligtvis uppträder i olika avseenden.
2. Medverka till att föraren får en beskrivning av provmarken. Visa om möjligt karta.
3. Ge föraren och hans ev. sällskap erforderliga anvisningar och direktiv.
4. Informera vid behov om gällande drevprovsregler.

#### **Under prov**

1. Låt föraren genomföra en vanlig jakt med sin hund inom av drevprovsreglerna givna gränser.
2. Bedöm självständigt. Arbeta öppet utan hemligheter. Informera hela provdagen om vad du bedömer och hur, men först sedan du är säker på din bedömning. Diskutera aldrig dina bedömningar med föraren.
3. Ev. domaraspirant/elev skall under provet åtfölja domaren.

#### **Efter prov**

1. Besiktiga hunden.
2. Informera föraren om det preliminära resultatet av din bedömning.
3. Understryk att det definitiva beslutet om prisvalör fattas av kollegiet.
4. Skriv ut ditt drevprovsprotokoll utan dröjsmål.

Kontrollera en extra gång så att du inte lämnar in ett slarvigt protokoll. Protokollet skall vara fullständigt ifyllt.

#### **Observera!**

*\*Registreringsnummer måste alltid anges korrekt. Det är hundens "personnummer".*

### **3.6 KOLLEGIUM**

- utgörs av fullmäktige och minst tre drevprovsdomare, men man skall sträva efter att alla domare skall närvara och föredra egna protokoll. Särskilda skäl skall föreligga för att domare skall utebli. Om färre än tre domare tjänstgjort skall annan/andra domare kallas. Ej deltagande domare skall höras innan kollegiet.
- fastställer prisvalör.
- behandlar eventuella protester.
- beslutar omprov.
- kan utföras antingen som ett fysiskt möte, telefonmöte eller med stöd av liknande teknik.
- skall ses som en hjälp och ett stöd till den enskilde domaren.
- skall genomföras i en ödmjuk anda där prestige, både från domare och kollegium, helt läggs åt sidan. Det viktiga är att hundarna blir korrekt bedömda.
- utgör viktiga tillfällen till utbildning/kompetensutveckling för såväl elever/aspiranter som för färdiga domare.
- Hundägaren/hundföraren skall inte närvara vid kollegiet då egen/familjemedlems hund behandlas. Detta gäller ej för Beagle, där det är kollegiet som bestämmer om hundägare/hundförare får närvara.
- Alla ingående deltagare i kollegiet skall helst i förväg beredas möjlighet till att ta del av preliminära protokoll.

Råder delade meningar inom kollegiet om prissättningen, skall röstning ske och hunden tilldelas det pris som majoriteten av de röstande företräder. Vid lika röstetal skall hunden tilldelas det pris som föreslagits av domaren. Domarens förslag till pris skall ej ändras av kollegiet utan att domaren är hörd.

Om underlaget till bedömning av hund är bristfälligt/saknas vid kollegium kan fullmäktige och 3 utsedda domare ta beslut senare efter att man inhämtat ytterligare uppgifter.

Om domarens förslag till pris ändras skall hundägaren snarast meddelas.

Vid kollegiet skall tjänstgörande domarelever och domaraspiranter närvara. Domaraspirant skall redovisa sin bedömning före tjänstgörande domare. Elev och aspirant skall lämna kollegiet vid behandling av deras kvalifikationer och lämplighet.

Kopior av originalprotokoll skall förvaras under minst tre år hos fullmäktige eller klubbens rapportör.

### **3.7 HUNDÄGARENS ANSVAR**

Hundägaren/föraren ansvarar enligt lag för den skada hunden kan vålla.

För pejlutrustningen och tolkningen av densamma ansvarar hundägaren/föraren.

Hundägaren ansvarar för att kraven till rätt att delta enligt punkt 3.8 är uppfyllda och att djurskyddslagen efterlevs.

Den som för hund på prov skall vara medlem i någon klubb inom SKK-organisation eller i annan till FCI-ansluten organisation.

Detaljerade regler för vilka behandlingar och åtgärder som är otillåtna återfinns i *Nationellt dopingreglemente för hund*.

### **3.7.1 Regler för hundägares/hundförarens uppförande under prov**

Hundföraren skall följa domarens anvisningar och får inte uppträda på ett sådant sätt att han hjälper hunden. Exempelvis genom lockrop, stäng, horn eller annan signal. Detta får endast användas efter uppmaning av domaren. Däremot får hund hjälpas om pågående drev slutar vid terränghinder, såsom breda vattengravar, höga murar, staket eller dylikt, som det rimligen ej kan begäras att hunden skall kunna forcera eller kringgå. Sådan hjälp får ej påverka domarens bedömning.

## **3.8 RÄTT ATT DELTAGA**

Rätt att delta har hund som tillhör medlem i arrangerande specialklubb eller motsvarande nordisk kennelorganisation under förutsättning att hunden

- vid unghundsprov är minst 12 månader.
- vid övriga prov är minst 15 månader.
- Beagle och drever får före 24 månaders ålder gå drevprov utan att vara utställd intill dess att ett förstapris på drevprov erövrats. Från 24 månaders ålder eller när ett förstapris erövrats krävs lägst sufficient vid officiell utställning.
- Basset och tax får starta på drevprov utan att vara utställd.
- är frisk och i god kondition.
- är vaccinerad enligt gällande bestämmelser.
- inte fått mediciner eller andra medel och att gällande karenstider för sådana medel iakttagits.
- är anmäld enligt arrangerande lokalklubbs bestämmelser.
- har läsbar ID-märkning.
- Hund skall starta och genomföra provet utan idrottstejp, spray, m. m.
- Väst/sele för att bära pejl/GPS, alternativt skydd mot rovdjur och vildsvin, får dock användas.

## **3.9 HINDER ATT DELTA**

- Tikar får ej vara löpska vid prov där provledningen så beslutar, vilket skall anges i inbjudan.
- Hunden får inte ha tilldelats "Graverande fel" vid tre tidigare prov.
- Se även under punkt 2.6 och 2.7.1.

## **3.10 TEKNISK UTRUSTNING**

### **3.10.1 Pejl/GPS**

Hundägaren är ansvarig för att utrustningen fungerar. Domaren får koppla upp sig på egen handenhet. Pejl får användas i syfte att vidimera domarens bedömning. Pejlen används för att ge hunden en så rättvis bedömning som möjligt, härvid skall utrustningen nyttjas för att värdera såväl positiva som negativa egenskaper.

Skallindikator, avlyssningsanordning eller liknande får inte användas för att räkna drevtid.

Exempel på pejl/GPS nyttjande:

- Sök/upptag: Avstånd i sökturerna. Övergång från sök till slagarbete. Avstånd från slag till upptag.
- Drevarbete: Spårnoggrannhet, om- & bakspårsdrivning, drevhastighet, tapptarbete. Avspårning vid drevlöpa.
- Väckning på tappt: Trots att hunden har en uppenbar tappt så fortsätter hunden driva med drevliknande skall.
- Skall/hörbarhet: Skallet hörs väl på exempelvis XXX m.
- Samarbete: Hunden fortsätter/avbryter fast/när drevdjuret sträcker rakt ut ur marken.
- Lydnad: Föraren blåser in hunden på XXX m. Hunden bryter och går rakt mot föraren.

### **3.10.2 Tekniskt hjälpmedel vid inkallning**

Sambandsmedel som placeras på hunden och som genom vibration, signal eller kommando används för inkallning av hunden får användas efter domarens medgivande och om denne inte avser pröva ”den egna återgången” i denna situation. Domaren skall avseende lydnad beakta den starka påverkan som hjälpmedlet har på hunden oavsett avståndet mellan hunden och dess förare! En inkallning med sådant hjälpmedel på långt håll värderas på samma sätt som en inkallning på nära håll! Vid nyttjande av detta hjälpmedel kommer hunden att tvingas gå drevlöpan tillbaka, föraren må därför nyttja horn, visselpipa eller rop för att snabbare få in hunden.

### **3.10.3 Motorfordon**

Motorfordon får ej användas för att söka efter hunden eller hålla kontakt med drevet. Får endast användas då det uppkommer uppenbar fara för hundens liv. Har denna bedömning gjorts och motorfordon använts skall hunden kopplas och släppas i nytt område. Vid nytt upptag gäller 5.3.1, sammanslagning av drevtid.

## **3.11 PROTEST**

Deltagare kan inte protestera mot domarens bedömning och fria skön.

Domslut kan ändras i följande fall:

1. Om fel av teknisk art begåtts.
2. Om hunden inte haft rätt att delta enligt gällande bestämmelser.

Frågan om ändring av domslut prövas:

- a. Efter protest från deltagare vars rätt berörs av det klandrade beslutet.
- b. Efter anmälan av fullmäktige/lokalklubbs styrelse eller från den domare som fattat beslutet.
- c. Efter beslut av specialklubb/SKK att av annan anledning ta upp frågan om ändring av visst beslut.

Protest mot domslut ska vara skriftlig och lämnas in, av berörd deltagare senast fem dagar efter det att vederbörande erhållit delgivning av kollegiets skriftliga beslut, till arrangerande lokalklubbs styrelse samt vara åtföljd av protestavgift motsvarande dubbel anmälningsavgift i öppen klass.

Om protesten lämnas in för sent, eller av någon som inte är berättigad att föra talan eller om protesten inte är åtföljd av fastställd protestavgift ska protesten omedelbart avvisas. Sådant beslut fattas av lokalklubbs styrelse. När protesten tas upp till prövning ska lokalklubbs styrelse, senast inom sju dagar efter det att protesten behandlats av styrelsen, meddela berörd part sitt skriftliga beslut. Lokalklubbs styrelses beslut kan av part skriftligen överklagas till specialklubb inom 14 dagar efter det att part erhållit det aktuella beslutet.

Specialklubbs beslut kan av berörd part överklagas inom 60 dagar till SKK/JhK för slutlig prövning. Godkänns protesten ska hundens pris i resultatlistan ändras, alternativt omprövas hunden och protestavgiften återbetalas till part. Om ett godkännande av protesten medför att hundens pris utgår ur resultatlistan, ska såväl protestavgiften som anmälningsavgiften återbetalas till berörd part. Ändringar i resultatlistan kan ske inom två år från provtillfället.

## **4 PROVFORMER**

### **4.1 GRUNDER**

Prov skall genomföras i Sverige och i normalfallet inom arrangerande klubbs verksamhetsområde. Prov som i förväg är fastställt till tid o plats kan i undantagsfall även genomföras inom angränsande lokalklubbs verksamhetsområde om man gjort upp om detta i förväg.

### **4.2 PROVS UPPSKJUTANDE/INSTÄLLANDE**

Vid stark kyla (-15 grader som riktmärke, tax -10 grader) eller stort snödjup som hunden trampar igenom (för basset, beagle och drever på öppna platser 30 cm och för tax 15 cm) skall prov uppskjutas eller inställas. Snödjupet får ej vara så hindrande att normal drevfart ej uppnås. När det råder sådant före, exempelvis skare, att stor risk föreligger att hunden eller drevdjuret kan erhålla skador på grund av föret, skall provet

uppskjutas/inställas. Detta gäller även vid mycket hård vind och extrem upplega som omöjliggör att följa hund under provdag.  
Provledningen/lokaltstyrelsen och/eller domaren fattar beslut om att skjuta upp eller ställa in prov enligt ovan.

### 4.3 DREVPROV

Hund får erövra förstapris vid två olika provtillfällen där den vanligtvis jagar. S.k. drevprov på hemmamark.

#### 4.3.1 Unghundsklass/Unghundsgranskning (Ukl)

Unghundsgranskning är öppen för hundar mellan 12 och 24 månader och skall syfta till att tidigt utvärdera kombinationen av föräldradjuret.

Provdagen är maximalt 4 timmar. Den skall dock avbrytas när ett 1:a pris är uppnått. Kombipris möjligt d.v.s. två andrapris = förstapris. Se tider nedan och övriga bestämmelser under punkt 5.4.2. Unghundsklass är championatsgrundande och berättigar att starta i jaktklass på utställning och tilldelas J-merit enligt specialklubbens regler.

Disponibel drevtid = dubbla drevtiden för förstapris/ras. Dödtapptregel som i ökl.

Endast ett förstapris från Ukl kan vara jaktchampionatsgrundande.

Tabell: Drevtid och prisvalör vid unghundsklass.

PRIS	BASSET	BEAGLE	DREVER	TAX hare/kanin	TAX klöv/räv
1:a pris	50 min	60 min	80 min	40 min	50 min
2:a pris	40 min	45 min	50 min	30 min	40 min
3:e pris	30 min	30 min	30 min	20 min	30 min

#### 4.3.2 Öppenklassprov (Ökl)

Endagsprov som antingen är fastställt till tid och plats av provledning eller prov där kommissarie/hundägare anskaffat provmark inom klubbens verksamhetsområde, vilken provledningen godkännt. Anmälan enligt respektive lokalklubbens anvisningar. Fastställande av provdag skall ske senast dagen före provdag.

#### 4.3.3 Internationellt drevprov (CACIT)

CACIT respektive reserv-CACIT utdelas till bästa hund respektive näst bästa hund av varje ras vid internationellt drevprov. Minst D-cert krävs för att detta skall kunna delas ut. Se 5.4.3.

Ansökan om internationellt prov skall vara SKK tillhanda senast 8 månader före provtillfället samt vara av FCI godkännt senast vid tiden för utannonsering av provet.

#### Ej rätt att delta.

I internationellt prov får ej delta:

- hund som tillhör tjänstgörande fullmäktige eller domare.
- hund som ägts, förts eller personligen tränats av tjänstgörande fullmäktige eller domare under de senaste sex månaderna.
- hund som ägts av någon ur tjänstgörande fullmäktige eller domares hushåll.
- hanhund som ej har normalt belägna och utvecklade testiklar.

#### Vid överanmälan

Antalet startande hundar får begränsas, vilket skall anges i utannonseringen av provet. Vid eventuell överanmälan skall lottning ske efter anmälningsstidens utgång och denna skall genomföras mellan samtliga anmälda hundar.

### 4.4 PROVDAG OCH PROVTID

Provdagen börjar med första släpp tidigast 30 min före solens uppgång eller vid annan tidpunkt som lokalklubb bestämt. Provdagen är maximerad till 7 timmar för basset, beagle och drever. För tax är provdagen maximerad till 4 timmar. Förflyttningar med hunden kopplad skall räknas in i provdagen.  
Bedömning av samarbete/lydnad kan fortsätta t.o.m. 3 timmar efter provdagens slut.



Hunden skall kopplas mellan prisvärda drev eller vid dödtappt och om hunden ej är färdigbedömd släppas i ny terräng. Ny drevtid kan inte noteras förrän koppling skett. Byter hunden till drevdjur av annat slag, skall när detta konstaterats hunden kopplas innan drevtid på nytt drevdjur kan noteras.

Har hunden drevtid som berättigar till två förstapris skall hunden kopplas och provet avbrytas, såvida samtliga moment är bedömda. Domaren skall notera i protokollet av vilken anledning eventuellt nytt släpp görs.

Ytterligare drevtid noteras inte.

Har provet avbrutits av ovanstående skäl skall hunden kunna tilldelas 1:a pris även om den inte prövats lös enligt de krav som framgår i 5.4.2.

#### **4.5 DISPONIBEL DREVTID**

Efter upptag disponerar beagle och drever 180 min, basset och tax 120 min. Då tax driver hare eller kanin disponeras 90 min.

Grundregeln är att tid för tappt ej får överstiga drevtid för 1:a pris. Se även 5.4.2 när 2 andrapris ingår i förstapris.

#### **4.6 GODKÄNDA DREVDJUR OCH FASTSTÄLLANDE AV DREVDJUR**

Samtliga raser får driva hare och räv, dessutom med följande tillägg:

- Bassetraser, vars rasstandard understiger 41 cm och drever: Hjort och rådjur.
- Beagle: Rådjur.
- Tax: Hjort, rådjur samt kanin.

Om särskilt djurslag eftersträvas får ej hundföraren avbryta drev efter godkänt men oönskat djurslag mer än 2 ggr. Drevdjur får ej avsiktligt utnyttjas mer än en gång under samma provdag.

Domaren skall göra sitt bästa för att se drevdjuret. Lyckas inte detta kan domaren genom avspårning eller utifrån en samlad bedömning fastställa drevdjurets art genom iakttagelser strax före upptag, under drevförloppet och genom sin erfarenhet. Till sin hjälp kan domaren använda domarelev, domaraspirant eller av provledningen utsedd vägvisare. När domaren på ett betryggande sätt anser sig ha stöd för att fastställa drevdjurets art utifrån dessa observationer kan domaren efter moget övervägande göra detta. Om inte skall drevdjuret anses okänt. När hundens prestation motsvarar ett förstapris skall domaren beordra koppling. Fastställande av drevdjurets art kan därefter endast ske via avspårning.

#### **4.7 AVBRYTANDE AV PROV**

Domaren skall avsluta påbörjat prov:

- om han/hon bedömer att hunden skadats eller hastigt insjuknat.
- när hundägare/förare vägrar släppa hunden i anvisat terrängavsnitt.
- när hunden tilldelats 0-poäng "Graverande" i någon egenskap.
- när hundägare/förare begär detta, men dock först sedan pågående moment bedömts färdigt.
- när hundägare/förare ej efterkommer domarens anvisningar eller på något sätt försöker påverka bedömning under provdag.
- när hund prövas på hare/räv och jakt med drivande hund inte är tillåten på klövvilt gäller nedan:

##### **Hund 4 år och äldre**

Om hunden driver/förföljer klövdjur avslutas provet och hunden tilldelas 0 pris. OBS! Om hunden endast avger skall på klövdjurslöpan när den ser klövdjur som flyr undan eller om den skallar kortare sträcka vid kontakt med färsk klövdjurslöpa (markeringsskall), räknas inte detta som drev.

Vidare start under förbudstid får icke ske innan RR erövrats.

##### **Hund under 4 år**

Om hunden före den 1 oktober driver/förföljer klövdjur i högst 10 minuter och självmant lämnar löpan eller kan kallas in, får provet fortsätta. Vid drev längre än 10 minuter eller när hund reser klövvilt under förbudstid i respektive län, avbryts provet omedelbart och hunden tilldelas 0 pris.

## 4.8 OMPROV

Omprov kan beviljas om

- varg påvisas inom provområdet, genom synkontakt eller spår. I första hand skall provrutan bytas till säkert provområde.
- kollegiet eller lokal-/specialklubbs styrelse finner att hunden inte kunnat bedömas rättvist av anledning, som hunden eller föraren inte kan lastas för.

## 4.9 RÅDJURSRENHETSPROV. (Gäller ej tax)

### 4.9.1 Allmänt

RR-prov får genomföras från den 1 oktober till och med den tillåtna jakttiden på rådjur i respektive län. För godkänt RR-prov tilldelas hunden RR-diplom. Hund får endast erövra ett RR-diplom per jaktsäsong. RR-prov skall utföras i dagsljus. Om RR-provet genomförs samma dag som Ökl-prov gäller att RR-provet genomförs på morgonen med utvilad hund. Efter RR-provets avslutande skall hunden kopplas och släppas i ny terräng för att påbörja Ökl-provet.

#### Rådjursrenhetsprov.

Hunden skall arbeta lös minst 30 minuter.

Vid RR-prov skall hunden komma i kontakt med löpan efter iakttaget rådjur snarast och senast inom 10 minuter. Provet skall läggas upp så att hunden med säkerhet haft kontakt med rådjur utan att stå under förarens omedelbara kontroll och utan omedelbar kontakt med färsk har- eller rävslag. Startar hunden ett normalt sök och finner nattslag efter hare och räv under provtiden är detta inget hinder för godkännande.

#### Omprov

Hunden tilldelas omprov när

- domarlaget ej kommit i kontakt med rådjur.
- hunden omedelbart kommit i kontakt med färsk har- eller rävslag så att domaren ej anser sig kunnat bedöma hundens rådjursintresse.
- provet störts av annan anledning, t.ex. av främmande hund.

#### Ej godkänd

tilldelas hund som

- är i dålig kondition, otränad eller uttröttad av tidigare jakt.
- ej söker ut frimodigt eller vägrar söka.
- tar an löpan med drevskall. Om hunden endast avger skall på rådjurslöpan när den ser rådjur som flyr undan eller om den skallar kortare sträcka vid kontakt med färsk rådjurslöpa räknas inte detta som drev.
- följer löpan tyst längre än ca 50 m, med intresse för löpan.
- visar intresse för andra klövdjur än rådjur.
- av annan anledning, t.ex. att hunden försvinner från provområdet eller att föraren stör provet.

## 5 BEDÖMNING OCH PRISSÄTTNING

### 5.1 ALLMÄNT

Bedömningen av egenskaper skall ske enligt de anvisningar som anges i inledningen till punkt 6.

Poängsättningen sker efter en rak skala med den utmärkta egenskapen som ger 5 poäng och fallande till 0 som betyder graverande fel. Spännvidden på den raka skalan bör ge en markerad skillnad mellan de verkligt goda, de medelgoda och de mindre goda hundarna.

Blir hund utslagen för graverande fel skall de bedömningsbara egenskaperna poängsättas. Anledningen till att graverande fel utdelas skall förklaras i drevprovberättelsen.

Innan hunden föreslås graverande fel (0 p) skall domaren på ett övertygande sätt ha stöd för detta.

Vid drevtider på godkänt drevdjur under 20 minuter skall poängsättning endast ske under moment 1,2 och 7. Vid drev på okänt eller icke tillåtet drevdjur sätts poäng endast under moment 7.

## 5.2 YTTRE FAKTORER OCH VÄDER

Vid bedömningen skall domaren ta hänsyn till de särskilda omständigheter som kan påverka prestationen. Anmärkningsvärda väderleks- och/eller terrängförhållanden antecknas i drevprovsprotokollet.

## 5.3 SÄRSKILD UPPFÖLJNING AV DREVARBETE

### 5.3.1 Sammanslagning av drevtid

Drevtider på flera drev med drevdjur av samma art får sammanräknas:

- när hunden under pågående drev eller tappt reser nytt drevdjur.
- när tappt som hunden inte råår för konstaterats (drevdjuret skjutits, gått i gryt etc.). Drevdjur som gått i gryt får inte tas fram för fortsatt prov. Om hunden tagit drevdjuret får drevtider ej läggas ihop.
- när hund kopplats på trafikerad väg, järnväg eller vid rovdjurskontakt för att inte utsättas för livsfara.
- vid större hinder t.ex. vattendrag, stängsel m.fl.

Vid sammanräkning av drevtider disponerar hunden vid nästa upptag på samma djurslag den tid som återstod av disponibel tid från det tidigare drevet.

### 5.3.2 Dokumentation av drevtid

Samtliga drevtider skall noteras och protokollföras. För beagle noteras ej drevtid över 90 minuter. Endast drevtid som noterats av hundens domare tillgodoräknas. Tid som noterats av utomstående får ej medräknas. När hunden uppnått drevtid för förstapris skall domaren beordra koppling.

### 5.3.3 Tappt

Tappt under kortare tid än 5 min, tax 3 min (s. k. ej noterbar tappt) inräknas i drevtiden.

Tappt över 60 min räknas som dödtappt vilket innebär att hunden skall kopplas och släppas i ny terräng.

Vid tappt under 60 min där hundägare väljer att avbryta skall hunden kopplas och nytt släpp göras i ny terräng. Orsaken till dödtappt eller till varför provet avbröts före erforderlig drevtid till 1:a pris Ökl alt. 1:a pris Räv skall om möjligt anges i protokollet under "Drevprovsberättelse". När drev går ur hörhåll och tonar in igen vid högst två tillfällen med en sammanlagd tid av max 15 minuter får man tillgodoräkna sig den drevtiden.

## 5.4 PRISER/PRISPOÄNG

### 5.4.1 Allmänna krav för pris

För att pris skall kunna tilldelas måste drevdjurets art fastställas. Se punkt 4.6.

Vidare att den uppfyllt krav på drevtid och losstid för respektive pris enligt 5.4.2.

Dessutom gäller att hunden skall vara åter senast tre timmar efter provdagens slut.

Om så inte skett skall orsaken till detta utredas. Domslut skall då fattas först senare. Visar det sig att orsaken är av den art, för vilket hunden inte kan lastas (t.ex. uppkopplad av utomstående i eller i närheten av provområdet) får den tilldelas eventuellt pris.

Även hund vars prov avbrutits p.g.a. tillfogad skada (ex p.g.a. vildsvinsattack, rovdjur, kollision) får tilldelas eventuellt pris.

Tilldelas hunden 0 poäng = Graverande fel, innebär det att provet skall avslutas samt att pris ej får tilldelas.

Anledningen till att graverande fel utdelas skall förklaras i drevprovsberättelsen.

Har domaren ej kunnat bedöma någon av egenskaperna noteras KEB (kan ej bedömas) för just detta moment i drevprovsprotokollet.

### 5.4.2 Drevtider och poängkrav för pris

Inga poänggränser för prisvärderer med undantag från att graverande fel (0 p) utesluter pris. I övrigt gäller enbart drevtider.

**D-cert\***. Domare kan föreslå D-cert till hund som under provdagen uppvisat väl fungerande egenskaper i huvuddelen av momenten. För att komma i fråga skall hunden under provdagen presterat två förstapris på godkända djurslag, alternativt ett första- och ett andrapris på hare. Kollegiet fastställer domarens förslag.

\* D-cert tillämpas för drever endast vid internationella drevprov (CACIT).

### TAX

Tax skall ha provats lös i *minst* 3 timmar för att få tilldelas pris. Undantag från detta se 4.4.

**1:a pris** 45 minuter på hare/kanin,  
60 minuter alt. 2 x 45 minuter på rävm, rådjur eller hjort \*\*

**2:a pris** 30 minuter för hare/kanin,  
45 minuter på rävm, rådjur eller hjort

**3:e pris** 20 minuter för hare/kanin,  
30 minuter på rävm, rådjur eller hjort

\*\* För drev under 60 minuter som skall ingå i **förstapris** gäller att 45 minuter av dessa skall vara uppnådda inom 90 minuter efter upptag. Olika djurslag kan kombineras vid 2x45 min.

### BASSET

Basset skall ha provats lös i *minst* 4 timmar för att få tilldelas 1:a pris. Undantag från detta se 4.4.

**1:a pris** 60 minuter alt. 2 x 45 minuter \*\*\*

**2:a pris** 45 minuter

**3:e pris** 30 minuter

\*\*\* För  $\geq 45$  min drev som skall ingå i **förstapris** gäller att, för vart och ett av dessa skall vara uppnådda inom 90 minuter efter upptag. Olika djurslag kan kombineras vid 2x45 min.

### BEAGLE OCH DREVER

Beagle och drever skall ha provats lös i *minst* 5 timmar för att få tilldelas 1:a pris. Undantag från detta se 4.4.

**1:a pris** 90 minuter alt. 2 x 60 minuter \*\*\*\*

**2:a pris** 60 minuter

**3:e pris** 45 minuter

\*\*\*\* För drev under 90 minuter som skall ingå i **förstapris** gäller att 60 minuter för vart och ett av dessa skall vara uppnådda inom 120 minuter efter upptag. För **drever** kan olika djurslag kombineras. För **beagle** gäller detta endast på rådjur.

## 6 DREVPROVSANVISNINGAR

### Inledning

Dessa anvisningar har tillkommit med avsikten att vägleda respektive domare till att utvärdera och därefter utdela de poäng som hundens prestation förtjänar. Förhoppningen är dessutom att en prestation i en given situation skall leda till en och samma poängsättning oavsett vem det är som bedömer hunden. Eftersom hundens arbete i mångt och mycket värderas utifrån subjektiva bedömningar, får man räkna med vissa variationer i bedömningen. För att dessa variationer skall kunna minimeras rekommenderas domaren till aktiv användning och stöd med hjälp av GPS-pejl. Dock är det viktigt att påtala att stöd av teknisk utrustning aldrig kan ersätta domarens direkta uppföljning av hundens arbete. Även fortsättningsvis är det av yttersta vikt att domaren följer drevet och gör sitt bästa för att se drevdjuret och hunden så ofta som möjligt.

Detta tillsammans med att domaren skall följa anvisningarna så strikt som möjligt, samt delta på kollegium, domarkonferenser och dylikt, ökar chanserna till enhetlig och korrekt bedömning. Är domaren ändå osäker skall kollegiet finnas med som hjälp och stöd.

### 6.1 ALLMÄNT

Bedömningen skall ske under förhållanden som är så lika vanlig jakt som möjligt. Hunden bedöms endast på grundval av de prestationer den utför under provdagen. Bedömningen utförs av en domare som till sitt förfogande kan ha annan domare, elev, aspirant eller en i förväg anmäld vägvisare som provledningen godkännt.

## 6.2 FÖR HUNDEN OVANT DREVDJUR

Vid prov kan hunden stöta på slag eller få upp drevdjur som den tidigare inte jagat eller som föraren försöker arbeta bort intresset för. Om hunden visar ointresse för sådana slag eller vid tappt och/eller endast presterar kortare drev på sådant viltslag skall det inte ligga hunden till last vid bedömningen av egenskapsmomenten, förutsatt att föraren meddelat detta innan släpp.

### Moment 1 - Sök/upptagsarbete.

Arbete på sök och slag skall resultera i snabbast möjliga upptag. Jaktlust, samt för rasen lagom fart och vidd i söket, samt förmåga att särskilja kalla från varma slag skall anses av särskild vikt. Hund bör inte släppas direkt på iakttaget vilt/spår innan momentet är bedömt. När hund tar upp utan föregående sök/slagarbete bör hund ges ytterligare möjlighet till bedömning av momentet för att den skall kunna erhålla högre poäng (3-5). För dessa poäng krävs eget upptag. Arbete och upptag på icke godkänt drevdjur kan icke utgöra underlag för bedömning av detta moment. Kodas vid för trångt och för vitt sök.

Utmärkt 5 p

Utdelas vid följande tillfälle.

- När hunden visar energi och vilja samt med fart genomsöker terrängen. Farten, systematiken och vidden i söket jämte förarkontakten skall vara utmärkt under hela provdagen. Samt att hunden arbetar effektivt, metodiskt och snabbt reder ut ett längre/svårare slag med kloka ringningar och reser godkänt drevdjur vid minst två tillfällen.

Mycket bra 4 p

Utdelas vid följande tillfällen:

- När hunden effektivt och metodiskt söker igenom terrängen i ordinära turer och med god kontakt med föraren. Hunden arbetar snabbt, effektivt och metodiskt med klok ringning och reser godkänt drevdjur. Farten, systematiken och vidden i söket jämte förarkontakten skall vara mycket bra under hela provdagen.
- Kan även ges, när hund rest två eller fler godkända drevdjur under provdagen men med längre tids slagarbete på ordinära slag.

Bra 3 p

Utdelas vid följande tillfällen:

- När hunden gör ett ordinärt slagarbete som resulterar i ett upptag. Ett ordinärt slagarbete kännetecknas främst i att hunden är effektiv och metodisk i sitt slagarbete. Farten, systematiken och vidden i söket jämte förarkontakten skall vara god under hela provdagen.
- Vid två eller fler slagarbeten under provdagen som resulterar i upptag på godkänt drevdjur, där hundens upptagsarbete ej kännetecknas av effektivitet och metodik.

Godtagbart 2 p

Utdelas vid följande tillfällen:

- Vid ett upptag under provdagen men som p.g.a. till exempel trångt sök leder till sent upptag.
- Vid ett upptag under provdagen men som till exempel genom osystematiskt slagarbete resulterar i sent upptag.
- Vid upptag efter ordinärt slagarbete men utan föregående sökarbete.
- Vid upptag utan föregående sökarbete och/eller slagarbete.
- När hunden ej hittar slag men farten, systematiken och vidden i söket jämte förarkontakten är bra.

Dåligt 1 p

Utdelas vid följande tillfällen:

- När hunden till stor del saknar energi, jaktlust och metodik i sitt arbete eller arbetar så långsamt att det är gångfart mest hela tiden.
- Till hund med alltför trångt sök.
- Till hund med alltför vidsträckt sök.
- När slagarbetet inte leder till upptag trots att slag bevisligen finns.
- Till hund som visar envis rotning.

Graverande 0 p

Utdelas vid följande tillfällen:

- Till hund som visar långvarig vägran till sökarbete.
- Till hund som visar långvarig vägran till slagarbete.
- Till hund vars arbete överhuvudtaget är planlöst.

### Moment 2 - Väckning på slag.

Hänvisas till nedanstående tabell för respektive ras och drevdjur.

Om hund presterar drev på olika djurslag skall bedömningen vid väckning på slag utgå från väckning på det första djurslaget. Vid övriga drev noteras väckningen på slag i drevprovprotokollet.

- Utan väckskall.
- Enstaka väckskall.
- Måttliga väckskall.
- Rikliga väckskall.
- Mycket rikliga väckskall.
- Drevliknande väckskall.

	Utan väckskall	Enstaka väckskall	Måttliga väckskall	Rikliga väckskall	Mycket rikliga väckskall	Drevliknande väckskall
Basset/drever/tax Hare	4 p	5 p	3 p	2 p	1 p	0 p
Beagle Hare	3 p	5 p	4 p	2 p	1 p	0 p
Basset/drever/tax Klöv	3 p	5 p	4 p	2 p	1 p	0 p
Beagle Klöv	2 p	4 p	5 p	3 p	1 p	0 p
Basset/beagle Räv	1 p	3 p	4 p	5 p	2 p	0 p
Drever/tax Räv	3 p	5 p	4 p	2 p	1 p	0 p

### Moment 3 - Drevarbete.

Drevet är drevprovets viktigaste moment. Domaren bör därför försöka få både drevdjur och hund inom synhåll så ofta som möjligt så att arbete på drevlöpa och tappt bedöms ett flertal gånger under drevet. Dock utan att störa detta. Under drev kan perioder med mycket hackig skallgivning uppstå. Domaren bör då bli särskilt uppmärksam, är orsaken svårframkomlig terräng eller andra svåra förhållanden skall den hund som är sparsam med skallgivning när den är på spårlöpan inte nedvärderas. När domaren konstaterat att hunden är ärlig men hård, skall all skallgivning räknas hunden tillgodo. Är hunden däremot lös, får endast räknas sammanhängande skallgivning, som tydligt anger att drevet förflyttas. Höga poäng utdelas till hund som med sitt drevsätt, drevfart och tapptarbete får drev med långa repriser, få tappter och där domaren har kunnat bedöma alla i drevarbetet ingående delar. Delmomentet poängsätts endast på drev över 20 min där drevrepriserna är tillräckligt långa för att ge en betryggande säker bedömning. För hund med icke önskvärd drevsätt/drevfart för sin ras skall detta noteras i drevprovberättelsen, likaså anledningen till att drevet tog slut innan full tid. OBS! Om klövvilt inte lugnt buktar inom provområdet utan går på långskjuts vid yttre störning (andra hundar, människor etc. skall inte hunden belastas för detta.

KEB: När drev ej överstiger 20 minuter.

Utmärkt 5 p

Utdelas när hunden

- genom en mycket hög drevsäkerhet och effektivt tapptarbete håller igång drevdjuret med mycket få avbrott utan noterbar tappt eller genom ett gediget och klokt arbete snabbt löser svårare tappter på t ex en frusen/torr väg eller vid annan större svårighet (kärr, å, etc.).
- dessutom vid drev på klövvilt har ett drevsätt och drevfart som får drevdjuret att bukta lugnt inom såten/provområdet.
- För beagle och drever krävs minst ett förstapris utöver ovanstående för att 5 p skall vara möjlig.

Mycket bra 4 p

Utdelas när hunden

- genom en hög drevsäkerhet och effektivt tapptarbete håller igång drevdjuret med få avbrott så att huvuddelen av drevet består av långa repriser. Noterbara tapptes av enklare slag får förekomma.
- dessutom vid drev på klövvilt har ett drevsätt och drevfart som får drevdjuret att bukta lugnt inom såten/provområdet
- För beagle och drever krävs minst ett andrapris utöver ovanstående för att 4 p skall vara möjlig.

Bra 3 p

Utdelas när hunden

- håller igång drevdjuret med normala repriser. Noterbara tapptes får förekomma. Hunden kan vinddriva något vid god kontakt och under kortare sekvenser, dock får aldrig drevsättet negativt påverka klövvilts vilja att bukta lugnt inom såten/provområdet. Mindre förspringningar kan förekomma.
- För beagle och drever krävs minst ett tredjepris utöver ovanstående för att 3 p skall vara möjlig.

Godtagbart 2 p

Utdelas när hunden

- har en godtagbar drevsäkerhet och ett för klövvilt bra drevsätt, men drevet består till övervägande delen av korta repriser och många noterbara tapptes
- driver lugnt i ordinära repriser men där drevet inte kan fullföljas till pris.

Dåligt 1 p

Utdelas när hunden

- har ett drevsätt som är olämpligt för klövvilt. I drevprovprotokollet anges ”Icke lämplig rådjurshund eller hjorthund”.
- efter allt för kort tid lämnar tappten och inte självmant återvänder till denna.
- ofta går bakåt efter drevlöpan vid tappt istället för att ringa vid taptplatsen.
- på grund av mycket långsamt drevsätt har dålig kontakt med drevdjuret.
- ofta arbetar slarvigt, hetsigt eller av andra anledningar har svårigheter som leder till många förspringningar och tapptes som följd. Drevet består då endast av korta drevrepriser med många tapptes.
- driver om löpa under kortare sträckor vid enstaka tillfällen.
- driver bakspår under kortare sträckor vid enstaka tillfällen.
- vinddrivar ofta med allt för hög fart eller driver med för låg drevfart.
- rotar envist på tappten.

Graverande 0 p

Utdelas när hund

- genomgående har planlöst tapptarbete.
- ofta och under längre sträckor driver bakspår.
- driver utan att ha vilt framför sig.
- gör upprepad omdrivning av löpor.
- är utpräglad vinddrivare oavsett terräng.
- regelmässigt befinner sig långt efter drevdjuret.
- har ett så snabbt och hetsigt drevsätt att drevdjuret riskerar fara illa.

#### Moment 4 - Väckning på tappt.

Väckning på tappt skall bedömas hårdare än om hunden väcker på slag.

KEB: När väckning på tappt ej kan bedömas.

- Utan väckskall.
- Enstaka väckskall.
- Måttliga väckskall.
- Rikliga väckskall.
- Mycket rikliga väckskall.
- Drevliknande väckskall.

	Utan väckskall	Enstaka väckskall	Måttliga väckskall	Rikliga väckskall	Mycket rikliga väckskall	Drevliknande väckskall
--	----------------	-------------------	--------------------	-------------------	--------------------------	------------------------

Alla utom tax	5 p	4 p	3 p	2 p	1 p	0 p
Tax	3 p	5 p	4 p	2 p	1 p	0 p

### Moment 5 - Skall/hörbarhet.

Vid poängsättningen skall hörbarheten på längre avstånd vara avgörande. Dubbelskall/flertonigt skall förbättrar hörbarheten och "passionen" i skallet och skall premieras. Likaså hundens förmåga att med kraft frambringa skall som har god förmåga att tränga igenom terrängen. Vid bedömningen skall hänsyn tas till terräng- och vindförhållanden, klar och disig luft, skogstäthet, snöförhållanden, trafikbuller eller andra omständigheter som påverkar hörbarheten.

Vid bedömningen kan domaren med fördel ta hjälp av tekniska hjälpmedel för att göra en säkrare avståndsbedömning. Delmomentet poängsätts endast på drev över 20 min och där drevrepriserna är tillräckligt långa för att ge en betryggande säker bedömning.

KEB: När drev ej överstiger 20 minuter.

Utmärkt 5 p

utdelas när skallet är mycket kraft- eller klangfullt och/eller passionerat samt att drevet kan följas på mycket längre avstånd än genomsnittet för rasen.

Mycket bra 4 p

utdelas när skallet har mycket god hörbarhet och passion samt drevet kan följas på längre avstånd än genomsnittet för rasen i normal terräng och väderlek.

Bra 3 p

utdelas när skallets hörbarhet är lika bra som genomsnittet för rasen och drevet kan följas inom normala bukter i normal terräng och under normala förhållanden.

Godtagbart 2 p

utdelas när skallets hörbarhet är sämre än genomsnittet för rasen i normal terräng och under normala förhållanden.

Dåligt 1 p

utdelas när skallet hörs avsevärt sämre än genomsnittet för rasen och drevet försvinner i normal terräng.

Graverande 0 p

ges när hundens drevskall med stor svårighet kan höras. Trots nära avstånd till hunden, i normal terräng, väderlek och omständigheter i övrigt.

För beagle gäller detta även hund med hoande skall.

### Moment 6 - Skallgivning under drev. (Nyansering)

Skallet bör nyanseras med hänsyn till hundens avstånd till drevdjuret. Hund som är så sparsam med skallgivningen att domaren inte alls eller endast med svårighet kan följa drevets gång ges låga poäng. Likaså hund som är så lös att domaren har svårighet att avgöra om hunden driver eller skallar drevlikt på tappt. Vid 5 poäng skall drevdjuret ha setts så att domare kan bedöma avståndet och tiden mellan drevdjuret och hunden. Delmomentet poängsätts endast på drev över 20 min där drevrepriserna är tillräckligt långa för att ge en betryggande säker bedömning.

KEB: När drev ej överstiger 20 minuter.

Utmärkt 5 p

Ges till hund som under hela drevet nyanserar skallet så att domaren kan avläsa hundens avstånd till drevdjuret genom skallets intensitet.

Mycket bra 4 p

Ges till hund som under större delen av drevet nyanserar skallet så att domaren kan avläsa hundens avstånd till drevdjuret genom skallets intensitet.



Bra 3 p

Ges när hunden skallar med bra nyansering.

Godtagbart 2 p

Ges när hunden skallar utan markerad nyansering.

Dåligt 1 p

Ges då hunden är så lös eller så hård att domaren, trots normala betingelser, har svårigheter att följa drevets gång. Drevtiderna vid dessa tillfällen riskerar bli felaktigt för långa eller för korta utifrån hundens skall.

Anges i kod om den är lös eller hård.

Graverande 0 p

Kan tilldelas hund som är så vilseledande lös eller så hård att drevets förlopp ej kan följas. Drevtiden kan ej bedömas.

Anges i kod om den är lös eller hård.

### Moment 7 - Samarbete/lydnad.

I detta moment bedöms hundens samarbetsförmåga och lydnad gentemot sin förare.

Egenskaperna är av vital betydelse för en drivande hund. Ett gott samarbete/lydnad borgar för en trivsam jakt.

Vid klövdjursjakt är det av yttersta vikt att hunden har förstånd att bryta, när klövviltsdrev går på långskjuts eller efter avslutat drevarbete, och omedelbart söker upp sin förare. Med förare menas alternativt området där den släpptes. Samarbetet bedöms både under sök, under och efter drevarbete.

Det är av yttersta vikt för högre poäng att momentet värderas efter en tillräckligt bra jaktlig prestation. Hund som endast presterat kortare drev och som ej ligger kvar på tappten utan återvänder till föraren skall ej tilldelas höga poäng.

Vid har/rävjakt ställs mindre krav på egen återgång eftersom dessa jakter ställer större krav på hundens förmåga att ligga kvar på tappt.

Kravet på lydnad är lika stort oavsett vilket viltslag hunden jagar. En samarbetsvillig/lydig hund bryter jakten när hundföraren kallar.

Om hunden har prisvärda drev på både klöv och tassvilt skall poängen sättas efter klövvilt.

Egenskapspoäng	Klövdjurshundar/tax alla djurslag	Har-/rävhundar
Utmärkt 5 p	Kan utdelas till hund med god kontakt med föraren under provdagen <u>och</u> som kan kallas in under drev från plats <u>utom</u> synhåll <u>långt</u> från föraren, >200m. Hunden skall under dagen <u>även</u> bevisat att den omedelbart återkommer självmant till föraren vid något av följande tillfällen: <ul style="list-style-type: none"><li>• när klövvilt går på långskjuts</li><li>• efter avslutat gediget tapptarbete på prisvärt drev.</li></ul>	Kan utdelas till hund med god kontakt med föraren under provdagen <u>och</u> som kan kallas in under drev från plats <u>utom</u> synhåll långt från föraren, >200m.
Mycket bra 4 p	Kan utdelas till hund med god kontakt med föraren under provdagen <u>och</u> som kan kallas in under drev på <u>kortare avstånd</u> men <u>utom</u> synhåll från föraren. Hunden skall under dagen även bevisat att den omedelbart återkommer självmant till föraren vid något av följande tillfällen: <ul style="list-style-type: none"><li>• när klövvilt går på långskjuts</li><li>• efter avslutat gediget tapptarbete på prisvärt drev.</li></ul>	Kan utdelas till hund med god kontakt med föraren under provdagen <u>och</u> som kan kallas in under drev på <u>kortare avstånd</u> men <u>utom</u> synhåll från föraren.

Bra 3 p	<p>Kan utdelas till hund med god kontakt med föraren under provdagen och</p> <ul style="list-style-type: none"> <li>• vid prisdrev enbart visat självman återgång efter avslutat drevarbete.</li> <li>• kan kallas in <u>utom</u> synhåll från arbete på slag eller tappt.</li> <li>• kan kallas in under drev <u>inom</u> synhåll från hundföraren.</li> <li>• när hunden avbryter och självmant återkommer till föraren vid drev på icke önskvärt drevdjur.</li> </ul>	<p>Kan utdelas till hund med god kontakt med föraren under provdagen och</p> <ul style="list-style-type: none"> <li>• kan kallas in <u>utom</u> synhåll från arbete på slag eller tappt.</li> <li>• kan kallas in under drev <u>inom</u> synhåll från hundföraren.</li> <li>• när hunden avbryter och självmant återkommer till föraren vid drev på icke önskvärt drevdjur.</li> </ul>
Godtagbart 2 p	<p>Kan ges åt hund</p> <ul style="list-style-type: none"> <li>• där hunden enbart låter sig kopplas på drevlöpan.</li> <li>• som kan kallas in under sök.</li> <li>• kan kallas in <u>inom</u> synhåll från arbete på slag eller tappt.</li> <li>• där samarbetet ej kunnat bedömas p.g.a. kortare drev, sök etc.</li> </ul>	<p>Kan ges åt hund</p> <ul style="list-style-type: none"> <li>• där hunden enbart låter sig kopplas på drevlöpan.</li> <li>• som kan kallas in under sök.</li> <li>• kan kallas in <u>inom</u> synhåll från arbete på slag eller tappt.</li> <li>• där samarbetet ej kunnat bedömas p.g.a. kortare drev, sök etc.</li> </ul>
Dåligt 1 p	<p>Kan utdelas</p> <ul style="list-style-type: none"> <li>• då hunden vid upprepade tillfällen efter avslutat drev/tapptarbete börjar att arbeta på nytt slag utan att dessförinnan ha sökt kontakt med föraren.</li> <li>• om hunden går på långskjuts efter klövvilt och därvid bryter först när förföljandet har gått orimligt långt.</li> </ul>	<p>Kan utdelas</p> <ul style="list-style-type: none"> <li>• då hunden vid upprepade tillfällen efter avslutat drev/tapptarbete börjar att arbeta på nytt slag utan att dessförinnan ha sökt kontakt med föraren.</li> <li>• om hunden går på långskjuts efter räv och därvid bryter först när förföljandet har gått orimligt långt.</li> </ul>
Ej acceptabelt 0 p	<p>Skall utdelas då hunden</p> <ul style="list-style-type: none"> <li>• helt släpper förarkontakten</li> <li>• inte ens samarbetar när den står under hundförarens direkta kontroll t.ex. inte låter sig kopplas.</li> <li>• återvänder mer än tre timmar efter provdagens slut trots att den haft möjlighet härtill.</li> </ul>	<p>Skall utdelas då hunden</p> <ul style="list-style-type: none"> <li>• helt släpper förarkontakten</li> <li>• inte ens samarbetar när den står under hundförarens direkta kontroll t.ex. inte låter sig kopplas.</li> <li>• återvänder mer än tre timmar efter provdagens slut trots att den haft möjlighet härtill.</li> </ul>

## 7 TILLÄGGSREGISTRERINGAR

I Norge har man alltsedan 1997 utfört s.k. tilläggsregistreringar parallellt med sedvanlig egenskapsbedömning under drevprov. Senare analyser av dessa registreringar har visat lovande resultat sett ur ett arvbarhetsperspektiv. Registreringarna är uppbyggda så att domarens s.k. fria skön helt och hållet elimineras. Man mäter helt enkelt med klockan ett antal parametrar som blir en objektiv måttstock på hundens prestationer under provdagen.

Tilläggsregistreringarna skall föras när alla moment är bedömda, dvs. efter minimum 20 minuters drevtid på känt och tillåtet drevdjur. Har hunden under provdagen drev på olika godkända djurslag registreras de bästa drevten av respektive djurslag. Det noteras:

- Antal minuter från slag till upptag.
- Antal minuter från upptag till ”slut drev”. M.a.o. till dödtappt eller till full drevtid är uppnådd.
- Antal minuter på längsta drevtidssekvensen.
- Antal minuter på längsta tappt.
- Antalet tappt.
- För hundar med minst 60 min. drevtid uppges tid från upptag till 60 min. drevtid är uppnådd. Om hund under provdagen har flera drev över 60 minuter på samma djurslag, registrerar man det bästa drevet.

Slag till upptag	Upptag till 60 min drevtid	Upptag till drevets slut	Längsta drevrepris:	Längsta tappt:	Antal tappter:

Utöver dessa tilläggsregistreringar skall hundens jaktlust noteras i drevprovsprotokollets kryssrutor.

## **8 RESULTATREDOVISNING BILAGA**

### **9 UTBILDNING BILAGA**

# Drevprovsregler och anvisningar för Tax



## Förslag C

Att gälla 2014-07-01 till 2019-06-30

## Innehållsförteckning

§ 1. ÄNDAMÅL.....	3
Allmänna regler för utställningar, prov och tävlingar .....	3
1. Vaccinationer .....	3
2. ID-märkning .....	4
3. Ansvar .....	4
4. Force majeure.....	4
5. Oacceptabelt beteende .....	5
6. Hinder för deltagande i utställningar, prov och tävlingar .....	5
7. Doping och andra otillbörliga förhållanden .....	5
§ 2. ALLMÄNNA BESTÄMMELSER .....	6
§ 3. ORGANISATION/GENOMFÖRANDE .....	6
§ 4. RÄTT ATT DELTAGA .....	7
§ 5. HUNDÄGARENS ANSVAR.....	7
§ 6. PROVFORMER .....	7
§ 7. PROVDAGEN.....	8
§ 8. PROVS UPPSKJUTANDE/INSTÄLLANDE.....	8
§ 9. KAN EJ PRISSÄTTAS .....	8
§ 10. DREVBEDÖMNING OCH TIDTAGNING .....	8
§ 11. EGENSKAPSBEDÖMNING .....	9
§ 12. PRISER OCH PRISPOÄNG .....	10
§ 13. PROTEST .....	11
§ 14. CENTRAL-/HUVUDSTYRELSENS ANSVAR.....	11
DREVPROVSANVISNINGAR .....	11
ÄNDAMÅL.....	11
ALLMÄNT .....	11
SPECIELLT OM POÄNGSÄTTNINGEN.....	12
DELMOMENT 1: SÖK.....	12
DELMOMENT 2: UPPTAGSFÖRMÅGA/ARBETE PÅ SLAG.....	12
DELMOMENTEN 3 – 5 ALLMÄNT .....	12
DELMOMENT 3: DREVSÄKERHET .....	13
DELMOMENT 4: DREVSÄTT .....	13
DELMOMENT 5: TAPPTARBETE .....	13
DELMOMENT 6: SKALL - HÖRBARHET .....	13
DELMOMENT 7: SKALLMARKERING .....	14
DELMOMENT 8: SAMARBETE.....	14
DELMOMENT 9: LYDNAD .....	14
DELMOMENT 10: JAKTDUGLIGHET .....	15
KODNYCKEL .....	16
KORTA RÅD TILL DOMARNA .....	17
BESTÄMMELSER FÖR UTBILDNING, AUKTORISATION OCH FORTBILDNING AV DREVPROVSDOMARE.....	18
ANTECKNINGAR .....	19

# DREVPROVSREGLER FÖR TAX

---

## § 1. ÄNDAMÅL

Ändamålet med drevprov är att bibehålla och förbättra den drivande hundens jaktegenskaper genom att registrera dessa som underlag för avelsvärdering. Verksamheten skall bedrivas under goda jägarmässiga former och med största möjliga hänsyn till annat friluftsliv.

## Allmänna regler för utställningar, prov och tävlingar

Anordnade av SKK och till SKK anslutna läns- och specialklubbar samt avtalsanslutna rasklubbar.

Dessa regler är fastställda att gälla fr.o.m. 2012-01-01 t o m 2016-12-31. Eventuella ändringar som påkallats av svensk lagstiftning eller FCI återfinns på SKK:s webbplats ([www.skk.se](http://www.skk.se))

Nedanstående regler gäller för officiella (stambokförda) utställningar, prov och tävlingar som anordnas av Svenska Kennelklubben (SKK) och till SKK anslutna läns- och specialklubbar samt avtalsanslutna rasklubbar. Härutöver gäller i tillämpliga delar SKK:s stadgar, samt regler som utfärdats av myndighet.

Sammanförandet av hundar till utställningar, prov och tävlingar ställer krav på såväl arrangör som ägare/förare av hund för att kunna upprätthålla ett gott skydd mot smittsamma sjukdomar och skador på människor, den egna hunden och andra djur.

Hundens välfärd har alltid högsta prioritet på samtliga arrangemang inom SKK-organisationen. Det är också viktigt att resultatet av bedömningen inte påverkas av otillbörliga förhållanden.

Det åligger deltagare och funktionär **att** handla eller uppträda på sådant sätt att det inte skadar eller motverkar SKK eller dess medlemsorganisationer samt **att** på prov, utställning eller tävling inte agera på sådant sätt att det påverkar andra hundars chanser till rättvis bedömning och att inte heller uttala sig nedsättande om andra hundar, funktionärer eller deltagare.

Samtliga hundar ska ställas till förfogande för de undersökningar och de provtagningar som kan föranledas av kontroll av doping och andra otillbörliga förhållanden. När veterinärintyg åberopas för en hund ska detta vara utfärdat på av SKK godkänd blankett (se exempelvis F145 Sveriges Veterinärförbund eller motsvarande). Uppgifter som ska finnas med för att intyget ska accepteras är: ras, registrerat namn, registreringsnummer, ID-nummer, beskrivning av skada, om den är förvärvad, vad ingreppet avser, åtgärd, anledning till åtgärd och om kroppsdel avlägsnats kommentera dess utseende. Intyg i original ska alltid medtas vid utställning.

Arrangör äger rätt att kopiera veterinärintyg.

Person som av SKK:s Disciplinnämnd uteslutits ur SKK-organisationen eller som av nordisk kennelklubb eller FCI avstängts från rätten att delta på utställning, prov eller tävling, eller som på grund av myndighetsbeslut inte får hantera eller inneha djur, får inte delta på prov eller tävling. Sådan person får inte heller ställa ut eller visa hund eller delta med avels- eller uppfödargrupp på utställning. Detta gäller även person som valt att utträda ur SKK-organisationen under pågående utredning i SKK:s Disciplinnämnd, innebärande att SKK:s Disciplinnämnd inte kan pröva ärendet i sak. Hundägare ansvarar för att hund vid utställning, prov eller tävling inte visas/förs av person som är utesluten, avstängd eller av myndighet ålagt förbud att hantera eller inneha djur.

Hund som under de senaste sex månaderna före utställning, prov eller tävling ägts av person som av SKK:s Disciplinnämnd uteslutits eller ålagt förbud att anmäla, föra eller låta framföra hund vid utställning, prov eller tävling, får inte delta.

Resultat tilldelade i officiell klass registreras hos SKK. Endast registrerad hund kan tilldelas championat.

## 1. Vaccinationer

*Deltagande utländska hundar ska vara införda till Sverige i enlighet med svenska införselbestämmelser för hund avseende rabiesvaccination och avmaskning gentemot bandmask (echinococcus).*

### ***Deltagande hund ska vara vaccinerad mot valpsjuka enligt följande:***

- Hund **under** ett (1) års ålder: vid **lägst tio (10) veckors** ålder.
- Hund **över** ett (1) års ålder: Hund ska vara vaccinerad vid **lägst tio (10) månaders** ålder och inte vara utförd för mer än fyra (4) år sedan.
- Förstagångsvaccination ska vara gjord **minst fjorton (14) dagar före** prov-, tävlings- och/eller utställningsdagen.

Kontroll av att gällande införsel- och vaccinationsregler följts kan förekomma.

Vidare rekommenderar SKK att deltagande hundar dessutom är vaccinerade mot parvovirusinfektion och parainfluenza (kennelhosta).

## **2. ID-märkning**

Hund ska vara ID-märkt för att få delta på officiell utställning, officiellt prov eller tävling (gäller även blandras och oregistrerad hund).

ID-märkningen kan ske genom tatuering eller genom implantat av microchip som uppfyller ISO-standard 11784 och 11785.

Specialklubb äger rätt att bestämma att endast tatuering ska gälla vid klubbens arrangemang.

Deltagare som tillhandahåller egen avläsare äger rätt att delta med microchipmärkt hund oavsett om arrangören beslutat om tatuering.

Vid utställning anordnad av SKK:s centralstyrelse eller SKK/länklubb är arrangören skyldig att tillhandahålla avläsare.

Kontroll av ID-märkning kan ske genom stickprov. Vid Taxklubbens jaktprov skall ID-kontroll alltid ske före start.

## **3. Ansvar**

Hundägare eller dennes ombud står under pågående utställning, prov eller tävling under det ansvar som följer av *lagen om tillsyn över hundar och katter*.

Utställare, prov- eller tävlingsdeltagare svarar för att hunden hålls på ett sådant sätt att den inte kan tillfoga sig själv eller andra skada. Förvaring i bil, bur, tält eller dylikt får under inga omständigheter ske under sådana förhållanden att hunden kan ta skada.

Om hundägare eller dennes ombud under utställning, prov, tävling eller klubborganiserad aktivitet förvarar hund i strid mot ovanstående **ska** denne, av tjänstgörande funktionär, på särskild blankett, rapporteras till SKK. Exempel på funktionär är: bestyrelse, kommissarie, tjänstgörande veterinär, prov- eller tävlingsledare, domare, ringsekreterare, instruktör samt figurant vid prov. Det åligger arrangören att tillse att blanketten finns tillgänglig vid arrangemanget.

Arrangerande klubb fritar sig och sina funktionärer från allt ansvar för skada eller förlust som kan uppstå för hundägare i samband med utställning, prov eller tävling. Detsamma gäller skada som förorsakats av hund under pågående utställning, prov eller tävling om skadan inte bevisligen varit en följd av uppenbart bristande arrangemang.

Aga av hund är förbjuden.

## **4. Force majeure**

Arrangören är inte skyldig att återbetala anmälningsavgiften om arrangemanget blivit inställt på grund av force majeure.

SKK eller medlemsorganisation svarar inte för skador eller direkta eller indirekta kostnader som orsakats på grund av icke genomfört evenemang. Inte heller förtroendevald, tjänsteman eller funktionär inom SKK eller medlemsorganisation som fattat beslut om sådant evenemang, svarar för skador eller direkta eller indirekta kostnader.

## 5. Oacceptabelt beteende

Hundar som under utställning, prov, tävling eller klubborganiserad aktivitet uppvisar ett oacceptabelt beteende genom att visa aggressivitet, göra utfall eller på annat sätt uppträda hotfullt mot människor och/eller andra hundar kan avvisas från området.

### Särskild rapporteringsskyldighet för domare och funktionärer

Tjänstgörande domare och funktionär är skyldig att på särskild blankett, skriftligen till SKK rapportera då hund under utställning, prov, tävling eller klubborganiserad aktivitet visat oacceptabelt beteende enligt ovan. Det åligger arrangören att tillse att blanketten finns tillgänglig vid arrangemanget.

Exempel på funktionär är: bestyrelse, kommissarie, tjänstgörande veterinär, prov- eller tävlingsledare, ringsekreterare, instruktör samt figurant vid prov.

## 6. Hinder för deltagande i utställningar, prov och tävlingar

### Mentalitet

Hund som vid tre (3) tillfällen tilldelats Disqualified eller 0 pris med hänvisning till mentaliteten, äger inte rätt att delta.

### Smittsam sjukdom

Hund som har en smittsam sjukdom eller ohyra får inte delta.

Hund får inte delta som under den senaste månaden har haft eller misstänkts ha haft valpsjuka, parvovirusinfektion eller kennelhosta, eller som under den senaste månaden vistats tillsammans med hund som då var sjuk i någon av dessa sjukdomar.

Hund får inte delta tidigare än 2 månader efter avslutad karantänsvistelse.

### Dräktig tik och valptik

Dräktig tik får inte delta i prov, utställning eller tävling 30 dagar före valpning, beräknat från 63 dagar efter första parningen, och får inte heller delta förrän 75 dagar efter valpning oavsett resultatet av valpningen.

### Valpar

Valpar under 4 månaders ålder får inte delta på prov, tävling eller utställning och inte heller införas på (prov)området.

### Övrigt

Hund som tidigare ådömts två graverande fel (G) av olika domare äger EJ rätt att starta på ytterligare drevprov.

## 7. Doping och andra otillbörliga förhållanden

Deltagande hund får inte vara skadad eller sjuk. Den får inte heller vara påverkad på otillbörligt sätt, det vill säga den får inte vara utsatt för åtgärd som otillbörligt kan påverka utseende, prestation, reaktion eller yttring av skada eller sjukdom.

Doping av hund regleras av Statens jordbruksverks föreskrifter och allmänna råd om träning och tävling med djur, SJVFS 2011:24 saknr. L17, 7 kap. 1-2 §§ samt bilaga 2 till dessa föreskrifter.

Därutöver återfinns detaljerade regler för vilka behandlingar och åtgärder som är otillåtna inom SKK-organisationen i Nationellt dopingreglemente för hund. Här finns också regler för dispensansökan från SKK-organisationens dopingreglemente.

Det åligger den som är ansvarig för hunden att vid behandling eller annan åtgärd förvissa sig om vad detta kan innebära i fråga om hundens rätt att delta vid utställning, prov eller tävling.

Då utställningsbestyrelse/provledning/tävlingsledning bestämt att prov för utrönande av eventuell doping eller annan otillåten åtgärd ska tas, är den som är ansvarig för hunden skyldig att ställa aktuell hund till förfogande för provtagning och för de ytterligare undersökningar som kan föranledas därav. Manipulation av prov för dopinganalys är förbjuden.

Detaljerade regler för provtagningsrutiner med mera återfinns i *Nationellt dopingreglemente för hund*.

### Kastrerad hanhund/tik

Hanhund som kastrerats kirurgiskt medges generell dispens att delta vid prov, tävling eller utställning. För deltagande vid utställning och exteriörbeskrivning krävs att det genom intyg i enlighet med vad som anges i inledningen till allmänna regler (utfärdat före kastrationen men efter 6 månaders ålder) kan styrkas att hunden haft två normalt utvecklade och belägna testiklar före operationen.



Hanhund som kastrerats genom medicinsk behandling medges inte dispens för deltagande vid prov, tävling eller utställning. Tik som kastrerats genom kontinuerlig medicinsk behandling eller kirurgisk behandling medges generell dispens för deltagande i förhållande till *Nationellt dopingreglemente för hund*.

**Hund som tidigare ådömts två graverande fel (G) av olika domare äger EJ rätt att starta på ytterligare drevprov.**

## § 2. ALLMÄNNA BESTÄMMELSER

Lokalklubbens drevprovsprogram skall vara insänt till central-/huvudstyrelsen inom föreskriven tid för fastställande.

Om drevprov skjuts upp eller ställs in, skall lokalklubb anmäla detta till central-/huvudstyrelsen med angivande av eventuellt nytt provdatum och ny plats.

Arrangerande lokalklubb svarar för att proven anordnas och genomförs enligt dessa regler och i överensstämmelse med gällande jakt- och djurskyddslagstiftning.

Testikelkontroll skall ske både vid nationellt och internationellt prov. Vid internationella prov äger hunden ej rätt att starta om testikelstatusen ej är godkänd. Vid nationella prov skall eventuellt kryptochid hund rapporteras till SKK i separat mail.

Id-kontroll skall alltid ske före drevprovstart.

## § 3. ORGANISATION/GENOMFÖRANDE

### ARRANGERANDE LOKALKLUBB

- utser provledning (kommissarie/r och fullmäktige).
- anger i inbjudan när anmälan senast skall ha kommit in, dock senast TRE dagar före provdag.
- utfärdar erforderliga administrativa föreskrifter i övrigt.
- redovisar provresultaten till central-/huvudstyrelsen enligt särskilda rutiner.
- skall tillse att domare ej bedömer hund som han/hon äger/ägt eller är delägare i.
- skall tillse att domare ej bedömer hund efter egen uppfödning eller efter egen hane/tik.
- skall sträva efter att domare ej bedömer samma hund mer än en gång/säsong med undantag för tävlingsverksamheten.
- tillhandahåller lämplig karta minst skala 1:50 000.

Provledningen utser domare och fastställer provdag, vilka inte får ändras utan provledningens godkännande.

### KOLLEGIET

- utgörs av fullmäktige och drevprovsdomare, av vilka minst tre vid provet tjänstgörande domare måste närvara. *Särskilda skäl skall föreligga för att domare skall utebli*. Om färre än tre domare tjänstgjort skall annan/andra domare kallas.
- fastställer prisvalör.
- behandlar eventuella protester.

Om domarens förslag till pris ändras skall hundägaren snarast meddelas.

Domarens förslag till pris bör ej ändras av kollegiet utan att domaren är hörd.

Är provet och kollegiet avslutat får beslut fattas av fullmäktige och tre av kollegiet utsedda domare. Fullmäktige och tre av kollegiet utsedda domare fattar även beslut som kan hänföras till undantag i § 12.

Råder delade meningar inom kollegiet om prissättningen, skall röstning ske och hunden tilldelas det pris som majoriteten av de röstande företräder. Vid lika röstetal skall hunden tilldelas det pris som föreslagits av domaren. Vid kollegiet skall tjänstgörande domarelever och domaraspiranter närvara. Domaraspirant skall redovisa sin bedömning före tjänstgörande domare.

Elev och aspirant skall lämna kollegiet vid behandling av deras kvalifikationer och lämplighet.

Hundägare/hundförare får inte närvara vid kollegiet då egen/familjemedlems hund behandlas.

### FULLMÄKTIGE

- skall vara auktoriserad domare vid drevprov för drivande hundar (minst 5 år) och ha stor praktisk erfarenhet av drevprov.
- sammankallar och leder kollegium.

- ansvarar för att de uppgifter som införts i drevprovprotokollet är korrekta genom att granska protokollet före eller i samband med kollegiet.

### **TJÄNSTGÖRANDE DOMARE**

- skall vara medlem i en specialklubb som arrangerar drevprov inom Svenska Kennelklubben (SKK) eller i annan av FCI godkänd nordisk kennelorganisation som arrangerar liknande prov.
- vara auktoriserad drevprovdomare och kunna uppvisa giltig domarlegitimation.
- är i varje särskilt fall den direkt ansvarige för att bedömningen genomföres enligt dessa regler och klubbens föreskrifter.
- är skyldig att följa god domareetik och inte bedöma hund som han/hon äger/ägt eller är delägare i, har tränat, eller efter egen hane/tik samt bör ej bedöma samma hund mer än en gång per säsong med undantag av tävlingsverksamheten.
- svarar för att hundförare och eventuellt övriga närvarande får sådana anvisningar, att hunden blir rättvist bedömd i de olika egenskaperna.
- sänder protokollet till fullmäktige senast **TRE** dagar efter provdagen.
- lämnar (om kollegium sker i anslutning till en prov-/tävlingsperiod) fullständigt ifyllt protokoll till fullmäktige för granskning innan redovisningen av provet sker för kollegiet.
- kan efter minst tre års domarpraktik tilldelas domarelev eller domaraspirant och skall då ägna stor omsorg åt elevens praktiska utbildning samt låta aspiranten genomföra hela bedömningen självständigt.
- kontrollerar aspirants och elevs protokoll och avger sitt utlåtande över deras tjänstgöring på blankett ”domarutlåtande”.

## **§ 4. RÄTT ATT DELTAGA**

Rätt att delta har hund som tillhör medlem i arrangerande specialklubb eller motsvarande nordisk kennelorganisation under förutsättning att hunden

- är minst 12 månader.
- **Tax** får starta på drevprov utan att vara utställd tills dess att 1:a pris har erövrats. Därefter krävs lägst sufficent på officiell utställning.
- svenskägd hund skall vid anmälningstidens utgång vara registrerad i SKK. För utlandsägd hund skall kopia av registreringsbeviset medfölja anmälningssblanketten till provet. I de fall ovanstående krav ej uppfylls kommer erhållna resultat att annulleras.
- är frisk och vid god kondition.
- är vaccinerad enligt gällande bestämmelser.
- inte fått mediciner eller andra medel och att gällande karenstider för sådana medel iakttagits.
- är anmäld enligt arrangerande lokalklubbs bestämmelser.
- har läsbar ID-märkning.
- Tax som vid två tidigare drevprov tilldelats graverande fel (G) äger ej rätt att delta.

## **§ 5. HUNDÄGARENS ANSVAR**

Hundägaren/föraren ansvarar enligt lag för den skada hunden kan vålla.

Hundföraren ansvarar för utvärdering av teknisk utrustning.

Hundägaren ansvarar för att kraven för rätt att delta enligt § 4 är uppfylld och att djurskyddslagen efterlevs. Observera att aga av hund är förbjuden.

Den som för hund på prov skall vara medlem i någon klubb inom SKK-organisation eller i annan till FCI ansluten organisation.

Deltagande hund får inte vara skadad eller sjuk. Den får inte heller vara påverkad på ett otillbörligt sätt, d.v.s. den får inte vara utsatt för åtgärd som otillbörligt kan påverka utseende, prestation, reaktion eller yttring av skada eller sjukdom.

Detaljerade regler för vilka behandlingar och åtgärder som är otillåtna återfinns i *Nationellt dopingreglemente för hund*.

## **§ 6. PROVFORMER**

**Prov skall genomföras i Sverige och inom arrangerande klubbs verksamhetsområde.**

### **DREVPROV (DP)**

Provmark skall anvisas/godkännas av arrangerande lokalklubb.

Hund får starta på mark där den vanligtvis jagar, så kallad hemmamark, tills den vid två olika provtillfällen uppnått totalt TVÅ förstapris.

Med hemmamark avses endast den mark där hunden normalt jagar och inte mark som av hundägaren lånats/anskaffats för provet.

**Provdag skall vara fastställd minst TRE dagar före start.**

### **ORDINARIE DREVPROV (ODP)**

Prov (en start/prov) på i förväg fastställd tid och plats. Provmark skall anvisas av arrangerande lokalklubb och provdag skall vara fastställd minst **TRE** dagar före start. Hund får ej starta på mark där den vanligtvis jagar. Ett ordinarie drevprov får omfatta max 7 dagar.

### **INTERNATIONELLA PROV**

I internationellt prov får ej delta:

- hund som tillhör tjänstgörande fullmäktige eller domare.
- hund som ägts, förts eller personligen tränats av tjänstgörande fullmäktige eller domare under de senaste sex månaderna.
- hund som ägts av någon ur tjänstgörande fullmäktige eller domares hushåll.
- hanhund som ej har normalt belägna testiklar.

### **TILLÅTNA DREVDJUR**

Tillåtna drevdjur är hare, kanin, räv, rådjur och hjort. Vid tid då drev efter rådjur/hjort är förbjuden skall hund vara rådjursren/hjortren.

Antalet startande hundar kan i inbjudan till prov på i förväg fastställd tid och plats maximeras av arrangerande klubb och lotning skall därvid verkställas enligt bestämmelser för internationellt prov.

## **§ 7. PROVDAGEN**

Provedningen anger tidpunkt för provdagens början och slut. **Provdagens längd** är **FYRA** timmar.

**Taxen** skall ha provats lös i minst **TRE** timmar utan andra avbrott än förflyttningar, för att få tilldelas **pris**. Förflyttningar med hunden kopplad skall räknas in i provdagen, dock ej i losstiden.

Domaren skall **snarast** avbryta påbörjat prov när hundföraren

- inte vill släppa hunden i anvisat terrängavsnitt eller i övrigt inte följer domarens anvisningar.
- begär detta, dock först sedan pågående moment bedömts färdigt.
- begär detta på grund av att hunden skadats eller hastigt insjuknat.
- när hundägare/förare ej efterkommer domarens anvisningar eller på något annat sätt försöker påverka bedömningen under provdagen.

Domaren har **skyldighet att omedelbart** avbryta provet om han/hon bedömer att hunden skadats eller insjuknat.

## **§ 8. PROVS UPPSKJUTANDE/INSTÄLLANDE**

Vid besvärande väderleksförhållanden, exempelvis storm, skare, stark kyla (riktvärde, kallare än – 10 grader) respektive svåra snöförhållanden (t.ex. för stort snödjup, riktvärde mer än 15 cm) **bör** prov skjutas upp eller ställas in.

Om stora rovdjur konstaterats i provområdet, t.ex. varg, örn eller lo.

Provedningen och/eller domaren fattar beslut om att skjuta upp eller ställa in prov enligt ovan eller av annan anledning. (Se även § 2 allmänna bestämmelser.)

## **§ 9. KAN EJ PRISSÄTTAS**

Hund kan tilldelas omdömet, kan ej prissättas (KEP) om:

- den blivit hindrad eller störd i sitt arbete i sådan grad att en rättvis bedömning inte varit möjlig, t.ex. att hunden kopplats av obehörig, drevdjuret skjutits, hunden har allvarligt skadats eller att främmande hund/hundar blandat sig i drevet.
- kollegiet finner att hunden av annan anledning ej har kunnat bedömas rättvist.

Moment som har kunnat bedömas skall poängsättas.

## **§ 10. DREVBEDÖMNING OCH TIDTAGNING**

Bedömningen skall ske under förhållanden som är så lika vanlig jakt som möjligt. Vid bedömningen av hundens egenskaper skall domaren ta hänsyn till de yttre omständigheterna som råder.

Motorfordon får EJ användas för att söka efter hunden eller hålla kontakt med drevet. Tekniska hjälpmedel får användas, men ej för att räkna drevtider, ex. skallindikator. Då hund är försedd med sådan utrustning äger domaren rätt att begära information från denna. Föraren ansvarar för tolkningen av signalerna. Hunden bedöms endast efter de prestationer den utför under provdagen.

Bedömning av samarbete, lydnad och jaktduglighet kan fortsätta t.o.m. **TRE** timmar efter provdagens slut.

För varje drev disponerar hunden efter upptag inom fastställd provdag:

- Vid drev efter hare och kanin 90 minuter
- Vid drev efter övrigt tillåtet vilt 120 minuter

Samtliga drevtider skall noteras och protokollföras.

Tappt under kortare tid än **TRE** minut (s.k. ej noterbar tappt) inräknas i drevtiden.

Användning av tekniska hjälpmedel på hunden, samt orsak till att drevet slutade eller avbröts före erforderlig drevtid för förstapris, skall om möjligt anges i protokollet under ”provförlopp/upplysningar”. När hunden uppnått full drevtid för förstapris och drevdjurets art är konstaterat bör domaren beordra koppling. Om hunden inte arbetat lös i minst **TRE** timmar, skall den släppas i ny del av provterrängen för fortsatt bedömning.

Drevtiden på två drev och drevdjur av samma art får sammanräknas under följande förutsättningar:

- när hunden under pågående drev eller tapptarbete reser nytt drevdjur av samma art.
- när tappt som hunden inte rör över har konstaterats (drevdjuret har skjutits, gått i gryt m.m.). Drevdjur som gått i gryt får inte tas fram för fortsatt drev.
- när tappt uppstått på livligt trafikerad väg eller järnväg och hunden måste kopplas för att inte utsättas för uppenbar livsfara eller vid annan liknande situation, t.ex. vattenhinder.

Vid sammanräkning av drevtider, när första drevet har **avbrutits**, disponerar hunden från **nästa** upptag på samma djurslag den provtid som återstod från föregående drev. För att sammanräkning skall få ske, måste det första drevet vara minst 20 minuter.

För ett förstapris på kanin, gäller minst 60 minuter sammanlagd drevtid.

### **HJÄLP ÅT HUNDEN**

Hjälp åt hunden i form av lockrop, stäng, horn eller annan signal får endast lämnas på domarens anmodan, exempelvis vid tappt på starkt trafikerad väg eller järnväg där uppenbar fara för hundens liv föreligger.

Hjälp får vidare lämnas om pågående drev slutar vid terränghinder, såsom breda vattengravar, höga murar, staket eller dylikt, som det rimligen ej kan begäras att hunden skall kunna forcera eller kringgå. Sådan hjälp får ej påverka domarens bedömning.

### **ÖVRIGT**

Önskemål, som framförs av hundföraren, skall om möjligt tillgodoses. Om särskilt djurslag eftersträvas får ej hundföraren avbryta drev efter oönskat djurslag mer än två gånger.

Drevdjur får ej avsiktligt utnyttjas mer än **en gång** under samma provdag.

## **§ 11. EGENSKAPSBEDÖMNING**

### **DELMOMENT BENÄMNING**

- 1 Sök
- 2 Upptagsförmåga/Arbete på slag
- 3 Drevsäkerhet
- 4 Drevsätt
- 5 Tapptarbete
- 6 Skall – hörbarhet
- 7 Skallmarkering
- 8 Samarbete
- 9 Lydnad
- 10 Jaktduglighet

### **POÄNG (EP) INNEBÖRD**

- 1 Undermålig (G) = graverande
- 2 Dålig

- 3 Godtagbar
- 4 Bra
- 5 Mycket bra
- 6 Utmärkt

För att tilldela hund pris måste alla delmoment vara poängsatta och vid behov kodade enligt anvisningarna. När hund inte presterat prisvärt drev poängsätts och kodas endast de delmoment som kunnat bedömas (se anvisningarna).

Innan hunden föreslås få 1 ep (undermålig/graverande fel) skall domaren vara övertygad om att stöd finns för detta.

Graverande fel (**G**) innebär att provet skall avbrytas omedelbart och att pris **EJ** får tilldelas.

Uppgifter om utpräglad dubbelskall, flertonigt skall, skallkaraktär, förslitningsskador, dålig tillgänglighet (aggressivitet eller tydligt flyktbeteende) m.m. kodas enligt anvisningarna eller lämnas under ”provförlopp/upplysningar” i protokollet.

## § 12. PRISER OCH PRISPOÄNG

Endast **ett** pris får tillgodoräknas **per provdag** för respektive championat.

För att kunna tilldelas **pris** fordras

- att domaren, aspiranten eller eleven sett eller konstaterat drevdjurets art genom betryggande avspårning.
- att hunden är åter senast **TRE** timmar efter den fastställda provdagens slut.

Hund som går på långskjuts och **inte återvänder** till föraren eller området där den släppts får inte tilldelas **förstapris**.

*Undantag:* Om ovanstående krav inte kunnat uppfyllas skall orsaken till att hunden inte återkommit utredas. Domslut skall då fattas först senare. Visar det sig att orsaken är av den art, för vilket hunden inte kan lastas (t.ex. uppkopplad av utomstående i eller i närheten av provområdet) får hunden ändå tilldelas eventuellt pris.

### POÄNGGRÄNSER FÖR PRISVALÖR

- 1:a pris** ingen gräns men inget G (1 poäng)
- 2:a pris** ingen gräns men inget G (1 poäng)
- 3:e pris** ingen gräns men inget G (1 poäng)
- D-cert** kan utdelas vid minst 52 poäng samt  
1:a pris  
Vid internationellt prov skall D-cert tilldelas vid minst 48 poäng samt 1:a pris.

**CACIT** och **reserv-CACIT** tilldelas bästa resp. näst bästa hund, oavsett kön, på internationellt drevprov med D-cert.

### DREVTIDER FÖR PRISVALÖR

- 1:a pris** 45 minuter på hare/kanin,  
60 minuter alt. 2 x 45 minuter på rävar, rådjur eller hjort \*
- 2:a pris** 30 minuter för hare/kanin,  
45 minuter på rävar, rådjur eller hjort
- 3:e pris** 20 minuter för hare/kanin,  
30 minuter på rävar, rådjur eller hjort

\* För drev under 60 minuter som skall ingå i **förstapris** gäller att 45 minuter för vart och ett av dessa skall vara uppnådda inom 90 minuter efter upptag.

### ÖVRIGT

Hund skall kopplas mellan olika prisvärda drev.

För att erhålla förstapris på rådjursdrev/hjortdrev krävs omdömet ”lämplig rådjurshund/hjorthund”.

## § 13. PROTEST

### Domslut kan ändras i följande fall:

- A. Om fel av teknisk art har begåtts.
- B. Om hunden inte haft rätt att delta enligt gällande bestämmelser.

Deltagare kan således inte protestera mot domarens bedömning och fria skön.

### Frågan om ändring av domslut prövas

- 1. Efter protest från provdeltagare vars rätt berörs av klandrande domslut
- 2. Efter anmälan från fullmäktige/lokalklubbs styrelse eller från domare som fattat domslutet
- 3. Efter beslut av central-/huvudstyrelse/SKK att av annan anledning ta upp frågan om ändring av visst domslut.

Protest mot domslut skall vara skriftlig. Den skall lämnas in senast **TRE** dagar efter delgivning av kollegiets beslut till fullmäktige eller arrangerande klubbs styrelse och vara åtföljd av **dubbel** anmälningsavgift.

Om protest lämnas in av någon som inte är berättigad till detta eller om protesten inte är åtföljd av fastställd protestavgift, skall protesten omedelbart avvisas. Sådant beslut fattas av fullmäktige/lokalklubbs styrelse.

Godkänns protesten ändras hundens pris i resultatlistan, alternativt omprövas hunden och protestavgiften återbetalas. Beslut lämnas skriftligen till den som protesterat. Om ett godkännande av protesten medför att hundens pris utgår ur resultatlistan, återbetalas förutom protestavgiften även anmälningsavgiften.

Den provdeltagare som berörs av fullmäktige/lokalklubbs styrelses beslut kan överklaga till respektive klubbs central-/huvudstyrelse. Överklagandet skall ske skriftligt och skall ha inkommit till respektive klubbs central-/huvudstyrelse senast **TVÅ** veckor efter dagen för fullmäktiges/lokalklubbs styrelses beslut.

Ändring i resultatlista kan ske inom **TVÅ** år från provtillfället.

Överprövning kan göras hos SKK inom **TVÅ** veckor efter att besked om beslut har erhållits från central-/huvudstyrelsen.

## § 14. CENTRAL-/HUVUDSTYRELSENS ANSVAR

Central-/huvudstyrelsen har ett övergripande ansvar för att lokalklubbars drevprovsverksamhet genomförs i överensstämmelse med gällande regler.

Central-/huvudstyrelse äger rätt att, efter medlems överklagan enligt § 13 eller på eget initiativ, ändra tilldelat pris, om det klart kan konstateras att uppenbar felaktighet i drevprovsprotokoll eller uppenbar felaktig tillämpning av reglerna, medfört att hund tilldelats fel pris. Innan ändring skall utredning göras.

## DREVPROVSANVISNINGAR

### ÄNDAMÅL

Ändamålet med anvisningar är att vara ett stöd för minnet och att ge värdefulla råd och tips.

Återkommande lokala och centrala domarkonferenser erfordras för att säkra en enhetlig tillämpning av drevprovsreglerna.

**Liksom i andra sammanhang måste sunt förnuft tillämpas vid bedömningen. Det mesta återfaller som regel på domarens erfarenhet, kunskap och vilja.**

### ALLMÄNT

Av drevprovsreglerna framgår att domaren vid sin bedömning av hundens egenskaper skall ta hänsyn till de yttre omständigheter som råder. Det kan ligga nära till hands att vid idealiska förhållanden ge för höga egenskapspoäng. Motsatsen kan vara fallet vid svåra förhållanden. Det är dock synnerligen vanskligt för människor att avgöra vad som är lätta eller svåra förhållanden, främst vad avser vittringen. Om hunden under provet presterar olika kvaliteter i en viss egenskap ges den medelpoäng som passar bäst. Tilldelas hunden omdömet "utmärkt" innebär detta att hunden under hela provet visat att prestationen knappast går att förbättra. Tilldelas **G** = graverande fel skall orsak anges under "provförlopp/upplysningar" i drevprovsprotokollet.

**OBS! Bedömning av momenten 3–7 skall ej göras på okända eller otillåtna drevdjur.**

## SPECIELLT OM POÄNGSÄTTNINGEN

### DELMOMENT 1: SÖK

Vid bedömningen av söknet skall hänsyn tas till farten och vidden. Hunden skall villigt söka ut och igenom terrängen där den släpps.

Om hunden ej finner slag att arbeta på skall den då och då kontakta föraren. Söknet skall vara planmässigt och lagom vidsträckt. Både för kort och för vidsträckt sök är ofördelaktigt.

3 ep ges till hund som tilldelas pris, där söknet inte har kunnat bedömas.

**Utmärkt (6 ep)** kan ges när hunden systematiskt söker igenom den terräng där föraren går fram eller stannat i. Söknet skall vara lagom vidsträckt och i utmärkt kontakt med föraren.

**Bra (4 ep)** kan ges när hunden söker igenom terrängen i ordinära turer samt har bra kontakt med föraren.

**Dåligt (2 ep)** kan ges hund med planlöst; mycket kort eller alltför vidsträckt sök; samt vid dålig kontakt med föraren.

**Undermåligt (1 ep) (G)** kan ges hund som visar långvarig vägran att söka eller hund som är allt för självständig och som utan att ha rest vilt helt släpper kontakten med föraren.

### DELMOMENT 2: UPPTAGSFÖRMÅGA/ARBETE PÅ SLAG

Arbete på slag skall resultera i snabbast möjliga upptag. Hundens färdighet att metodiskt avancera och skilja morgonslag från kvälls- eller tidiga nattslag avgör hur snabbt upptaget kommer.

Reder hunden förtjänstfullt och förhållandevis snabbt ut ett längre nattslag skall detta premieras.

Enstaka väckskall avgivna under hundens slagarbete är att betrakta som fördelaktigt. 3 ep ges till hund som tilldelas pris men som ej har kunnat bedömas.

**Utmärkt (6 ep)** kan ges när hundens arbete lett till snabba upptag efter effektivt och metodiskt arbete.

**Bra (4 ep)** kan ges när hunden gör ett bra slagarbete som resulterar i upptag.

**Dåligt (2 ep)** kan ges hund som inte kan resa vilt trots att det finns slag; som har drevliknande väckskall.

**Undermåligt (1 ep) (G)** kan ges hund som vägrar arbeta på slag; saknar ihärdighet; uppvisar envis rotning och vars arbete överhuvudtaget är planlöst.

### DELMOMENTEN 3 – 5 ALLMÄNT

För de tre momenten som behandlar drevet gäller att de ofta går in i varandra och ibland kan vara svåra att klart urskilja. Dock skall momenten vid bedömningen i möjligaste mån särbehandlas, vilket framförallt ger möjlighet till bättre omdöme om hunden.

**Drevet är drevprovets viktigaste moment. Under drevet skall de flesta egenskaperna bedömas. Domaren bör därför försöka få både drevdjur och hund inom synhåll så ofta som möjligt utan att störa drevet.**

Vid bedömningen bör beaktas att drev på hare/kanin kan innehålla flera tappter än drev på andra djurslag utan att det av detta skäl skall föranleda anmärkning. Domaren bör särskilt kontrollera att hunden driver utan att hetsa drevdjuret. Om drevdjuret sträcker rakt ut skall det räknas som förtjänst om hunden avbryter drevet och återkommer. Detta är särskilt viktigt vid drev efter rådjur och hjort. Hund som timvis följer rådjur/hjort på långskjuts får inte anses lämplig som rådjurshund/hjorthund.

I drevprovprotokollet skall *lämplig* eller *olämplig* som rådjurshund/hjorthund antecknas.

Under drev kan perioder med mycket hackig skallgivning uppstå. Domaren bör då bli särskilt uppmärksam. Är orsaken svårframkomlig terräng eller andra svåra förhållanden skall den hund som endast ger enstaka skall när den är på spårlopan inte nedvärderas. När domare konstaterat att hunden är ärlig men hård, skall all skallgivning räknas hunden tillgodo.

Är hunden däremot lös, får endast räknas sammanhängande skallgivning, som tydligt anger att drevet förflyttas. Hundens klokhet och rutin bedöms främst av arbetet på tapptplats, ringning eller dylikt för att finna utspår eller tryckplats. När hunden arbetar villigt på tappt skall den ges skälig tid för att reda ut den.

*Förspringning* innebär att hunden fortsätter med drevskall utan att vara i drevlopan/vittringskorridoren när drevdjuret vänt, vikt åt sidan eller gjort avhopp.

*Utan förspringning* innebär att hunden tystnar så snart den lämnat drevlöpan/vitringskorridoren.  
*Bakspårsdrivning* innebär att hunden med drevskall och i normal drevfart följer löpan bakåt. Är sträckan kort, t.ex. vid upptag eller när hund påträffar spår efter nyligen stött vilt, anges inte detta som bakspårsdrivning.

Hund som endast presterat korta, ej prisvärda drev bör ges låga poäng (högst 3 ep) på delmoment 3-5.

### **DELMOMENT 3: DREVSÄKERHET**

**Utmärkt (6 ep)** kan ges när hunden håller igång drevdjuret effektivt och metodiskt med få avbrott, även under svåra förhållanden.

**Bra (4 ep)** kan ges när hunden håller drevdjuret igång i normala repriser. Tappter får förekomma.

**Dåligt (2 ep)** kan ges hund med dålig kontakt med drevdjuret; med många förspringningar; med ofta återkommande längre tappter; som driver om löpa flera gånger; som driver bakspår kortare sträckor.

**Undermåligt (1 ep) (G)** kan ges hund som oavsett terräng och övriga förhållanden regelmässigt befinner sig långt efter drevdjuret; som driver på sådant sätt att drevets förflyttning ej kan följas eller bedömas; driver utan att ha vilt framför sig; driver bakspår längre sträckor.

### **DELMOMENT 4: DREVSÄTT**

Drevsätt och drevfart sammanhänger i hög grad med varandra och påverkar drevsäkerheten.

**Utmärkt (6 ep)** kan ges när hunden anpassar drevfarten efter förhållanden och drevdjur; är spårnoga utan förspringningar.

**Bra (4 ep)** kan ges när hunden är vinddrivare vid god kontakt med drevdjuret, annars är markdrivare med få kortare förspringningar.

**Dåligt (2 ep)** kan ges när hunden är bakspårsdrivare vid enstaka tillfällen; driver om löpor kortare sträckor vid enstaka tillfällen; är markdrivare med flera och längre förspringningar; i stor utsträckning är vinddrivare som genar vid upprepade tillfällen.

**Undermåligt (1 ep) (G)** kan ges när hunden är bakspårsdrivare vid flera tillfällen och längre sträckor; är utpräglad vinddrivare med många längre förspringningar.

### **DELMOMENT 5: TAPPTARBETE**

Bedömning av tapptarbete kan som regel göras även under s.k. tapptfritt drev. Även kortare tappter än tre minuter ger utmärkt underlag för bedömningen.

En hund som löser sina tappter så snabbt att drevet i stort är tapptfritt ges hög poäng för sitt tapptarbete. Domaren bör vara uppmärksam så att inte förväxling sker mellan väckskall och drevskall.

**Utmärkt (6 ep)** kan ges hund som effektivt och metodiskt löser sina tappter på ett *utmärkt* sätt även under svåra förhållanden.

**Bra (4 ep)** kan ges hund som löser sina tappter på ett *bra* sätt.

**Dåligt (2 ep)** kan ges hund med slarvigt tapptarbete; som efter allt för kort tid lämnar tappten och inte självmant återvänder till denna; med drevliknande väckskall.

**Undermåligt (1 ep) (G)** kan ges hund med helt planlöst tapptarbete; som helt saknar intresse av att arbeta på tappten; som uppvisar envis rotning.

### **DELMOMENT 6: SKALL - HÖRBARHET**

Vid poängsättning skall hörbarheten på längre håll vara avgörande. Ett klangfullt skall är värdefullt vid jakt och dubbelskall/flertonigt skall är ett plus. Ett pipigt eller dovt skall med dålig hörbarhet är av ringa värde. Vid bedömningen skall hänsyn tas till terräng- och vindförhållanden, klar eller disig luft, skogstäthet, snöförhållanden, trafikbuller eller andra omständigheter som påverkar hörbarheten.

**Delmomentet poängsätts endast för drev på minst 20 minuter.**



**Utmärkt (6 ep)** kan ges när hundens drevskall (helst klangfullt och flertonigt) med *utmärkt* hörbarhet tränger igenom på långt avstånd i normal terräng och vid normal väderlek.

**Bra (4 ep)** kan ges när hundens drevskall med *bra* hörbarhet tränger igenom på normalt avstånd och vid normal väderlek.

**Dåligt (2 ep)** kan ges när hundens drevskall är *dåligt* och ej tränger igenom utan att några egentliga hinder för genomträngning finns. Domaren har då svårt att bedöma drevet trots närhet till buktområdet.

**Undermåligt (1 ep) (G)** kan ges när hundens drevskall har *mycket dålig* hörbarhet trots nära avstånd till hunden, normal terräng och väderlek.

#### **DELMOMENT 7: SKALLMARKERING**

Skallmarkeringen bör vara sådan, att domaren, med ledning av skallet utan svårighet kan följa drevets gång. Skallet bör vara tätt och nyanseras med hänsyn till hundens avstånd till drevdjuret. Hetsiga, glesa eller i repris avgivna skall är mindre önskvärda. Hund som är så sparsam med skallgivning, att domaren inte alls eller endast med svårighet kan följa drevets gång ges låga poäng. Hund som är sparsam med skallgivningen när den ligger långt efter drevdjuret eller på grund av dåliga förhållanden eller av annan anledning har dålig kontakt med drevdjuret, skall dock inte betecknas som hård.

**Delmomentet poängsätts endast för drev på minst 20 minuter.**

**Utmärkt (6 ep)** kan ges när hunden under drevet nyanserar skallet så att avståndet till drevdjuret klart kan bedömas av skallet intensitet.

**Bra (4 ep)** kan ges när hunden skallar normalt med bra nyansering.

**Dåligt (2 ep)** kan ges när hunden är lös eller hård eller nyanserar så dåligt att – trots normala betingelser - domaren har svårigheter att följa drevet.

**Undermåligt (1 ep) (G)** kan ges när hundens skallgivning är av den art, antingen så hård eller så lös, att domaren måste se hunden för att avgöra drevets förlopp, samt att drevet ej kan bedömas på ett riktigt sätt.

#### **DELMOMENT 8: SAMARBETE**

Med samarbete avses hundens vilja att ta kontakt med och återvända till föraren vid sök och/eller efter avslutat drev. Kontaktskall eller andra karaktäristiska ljud under återgång är en fördel. Hund som under provdagen endast har ett drev på tillåtet drevdjur, varvid koppling skett på löpan eller att den kallats in från drevet och inte lyckats resa ytterligare drevdjur, eller för hund som vid provdagens slut inkallats, skall domarens samlade uppfattning av samarbetet under hela provdagen ligga till grund för bedömningen.

**Utmärkt (6 ep)** kan ges åt hund som vid sök – innan den fått slag - håller *utmärkt* kontakt med föraren; efter avslutat drev/tapptarbete, på tillåtet drevdjur, omedelbart söker kontakt med föraren; har förstånd att lägga av då drevdjuret går på långskjuts.

**Bra (4 ep)** kan ges då hunden har bra kontakt med föraren vid sök och/eller återkommer självmant efter avslutat drev/tapptarbete, på tillåtet drevdjur, inom rimlig tid.

**Godtagbar (3 ep)** kan ges åt hund som vid sök innan den fått slag håller god kontakt med föraren, eller där samarbetet ej gått att bedömas.

**Dåligt (2 ep)** kan ges då hunden efter avslutat drev/tapptarbete tar upp nytt drevdjur i annat område utan att dessförinnan ha sökt kontakt med föraren; går på långskjuts och inte självmant återvänder till föraren eller området där den släppts.

**Undermåligt (1 ep) (G)** kan ges då hunden släpper förarkontakten helt; går på långskjuts och återvänder mer än tre timmar efter provdagens slut, trots att den haft möjlighet härtill.

#### **DELMOMENT 9: LYDNAD**

För bedömning krävs ”kopplingsprov” som bör utföras då lämpligt tillfälle ges och ej enbart i slutet av provdagen. Skall eller annat svar på signal är berömvärd vid inkallning. Hund som med

viss svårighet låter sig inkallas (försöker smita) i närheten av föraren eller då den skall kopplas på löpan ges låga poäng (högst 3 ep).

**Utmärkt (6 ep)** kan ges när hunden kan kallas in under drev från plats långt från föraren.

**Bra (4 ep)** kan ges när hunden kan kallas in från sök eller arbete på slag i närheten av föraren samt kan kopplas på drevlöpan under lugna former.

**Dåligt (2 ep)** kan ges när hunden trots god kontakt med föraren svårligen låter sig inkallas och kopplas.

**Undermåligt (1 ep) (G)** kan ges när hundens springer undan föraren och endast med list kan fångas eller måste lämnas i provmarken.

#### **DELMOMENT 10: JAKTDUGLIGHET**

Jaktdugligheten skall spegla hur hunden är att jaga med under en dag och skall visa domarens värdering av hundens användbarhet vid praktisk jakt. Jaktlust, klokhet, energi, uthållighet och tillgänglighet är härvid viktiga faktorer.

**Utmärkt (6 ep)** kan ges när hundens jaktduglighet är *utmärkt*.

**Bra (4 ep)** kan ges när hundens jaktduglighet är *bra*.

**Dåligt (2 ep)** kan ges när hundens jaktduglighet är *dålig*.

**Undermåligt (1 ep) (G)** kan ges när hundens jaktduglighet och/eller tillgänglighet är *mycket dålig*. Se punkt 5 i allmänna bestämmelser oacceptabelt beteende.

## KODNYCKEL

Kodning skall ske så långt som möjligt. Flera kodningar kan ske i samma moment.

### MOMENT 1

#### SÖK

- Kod 1 = Vägrar söka
- Kod 2 = Långsam
- Kod 3 = Alltför trångt
- Kod 4 = Alltför vidsträckt
- Kod 5 = Planlöst
- Kod 6 = Saknar kontakt med föraren
- Kod 7 = Metodiskt
- Kod 8 = Snabbt
- Kod 9 = Kan ej bedömas

### MOMENT 2

#### UPPTAGSFÖRMÅGA/ARBETE PÅ SLAG

- Kod 1 = Vägrar arbeta på slag
- Kod 2 = Långsam
- Kod 3 = Måttliga väckskall
- Kod 4 = Envis rotning
- Kod 5 = Utan väckskall
- Kod 6 = Drevliknande väckskall
- Kod 7 = Rikliga väckskall
- Kod 8 = Snabb
- Kod 9 = Kan ej bedömas

### MOMENT 3

#### DREVSÄKERHET

- Kod 2 = Upprepade längre tappter
- Kod 3 = Enstaka kortare tappter
- Kod 4 = Något hackig
- Kod 5 = Drev på bakspår/Omdrivning av löpor
- Kod 6 = Flytande (tapptfritt)

### MOMENT 4

#### DREVSÄTT

- Kod 1 = För snabb
- Kod 2 = Långsam
- Kod 3 = Spårnoga
- Kod 5 = Vinddrivare
- Kod 6 = Lagom snabb (flytande)
- Kod 7 = Mycket långsam

### MOMENT 5

#### TAPPTARBETE

- Kod 1 = Ihärdig (metodisk)
- Kod 2 = Lämnar snabbt tappten
- Kod 4 = Envis rotning
- Kod 5 = Utan väckskall
- Kod 6 = Rikliga väckskall
- Kod 7 = Enstaka väckskall
- Kod 9 = Har ej kunnat bedömas

### MOMENT 6

#### SKALL - HÖRBARHET

- Kod 1 = Ljus skallton
- Kod 2 = Grov skallton
- Kod 3 = Dubbelskall
- Kod 4 = Mycket klangfull
- Kod 5 = Klanglöst
- Kod 6 = Mycket god hörbarhet
- Kod 7 = Klangfull
- Kod 8 = Flertonig

### MOMENT 7

#### SKALLMARKERING

- Kod 1 = Tät
- Kod 2 = Gles
- Kod 3 = Repriser
- Kod 4 = Lös
- Kod 5 = Hård
- Kod 6 = Mycket god nyansering
- Kod 7 = Ingen nyansering
- Kod 8 = Hetsig

### MOMENT 8

#### SAMARBETE

- Kod 1 = Återkommer snabbt
- Kod 2 = Återkommer ej inom föreskriven tid
- Kod 3 = Kontakt och svarsskall
- Kod 9 = När självman återgång ej är kontrollerad

### MOMENT 9

#### LYDNAD

- Kod 1 = Kan inkallas under drev
- Kod 2 = Kan inkallas under sök
- Kod 3 = Kan ej inkallas

### MOMENT 10

#### JAKTUGLIGHET

- Kod 1 = Dålig tillgänglighet
- Kod 3 = Utmärkt jaktlust
- Kod 4 = Dålig jaktlust
- Kod 5 = Skador bröst/tassar/testiklar
- Kod 9 = Drevet gått ur hörhåll

## KORTA RÅD TILL DOMARNA

### FÖRE AVFÄRD TILL PROVOMRÅDET:

- Medför regelbok, karta, kompass, skogskort, penna och extra koppel.

### FÖRE SLÄPP

- Besiktiga hunden: tillgänglighet (är aggressiv eller visar tydligt flyktbeteende), eventuella skador. Anteckna förekommande medicinering.
- Kontrollera registreringsbevis och ID-märkning samt i förekommande fall testikelstatus.
- Förse – om behövt - hunden med telefonnummer där kontakt kan nås med provledningen eller domaren.
- Om flera personer är i sällskap – klara ut vem som är hundförare. OBS att den som för hunden måste vara medlem i någon organisation tillhörande SKK.
- Informera vid behov om drevprovsreglerna.
- Ge föraren och hans eventuella sällskap tydliga anvisningar om hur de skall uppträda under provet.
- Medverka till att föraren får en beskrivning av provmarken och visa på kartan.
- Fråga hundföraren hur hunden är van att jaga och hur den vanligtvis uppträder i olika avseende samt på vilket djurslag hunden önskas provad.

### UNDER PROVET

- Låt hundföraren genomföra en vanlig jakt med sin hund inom drevprovsreglerna givna gränser.
- Håll kontakt med drevet under förhållanden som är så lika normal jakt som möjligt.
- Bedöm självständigt och arbeta öppet utan hemligheter. Informera hundföraren under dagen om *vad* och *hur* du bedömer men först sedan du är säker. Diskutera däremot aldrig din bedömning med föraren.

### EFTER PROVET

- Besiktiga hunden med avseende på tillgängligheten, ev. skador eller tecken på sjukdom.
- Informera hundföraren om resultatet av din bedömning. Understryk att det definitiva beslutet om prisvalör fattas av kollegiet.
- Skriv drevprovsprotokoll utan dröjsmål. Kontrollera en gång extra så att du levererar ett felfritt protokoll.
- Kontrollera särskilt att alla egenskapspoäng med kodningar är ifyllda enligt reglerna.
- Ange rätt provplats i protokollet, d.v.s. provets namn.

# BESTÄMMELSER FÖR UTBILDNING, AUKTORISATION OCH FORTBILDNING AV DREVPROVSDOMARE.

FASTSTÄLLDA AV SKK/TK 1978-12-14 (SENARE REVIDERADE AV SKK)

## MÅLSÄTTNING

Bestämmelserna syftar till att skapa möjligheter för pålitliga och erfarna hundintresserade jägare att inhämta sådana kunskaper som krävs av drevprovdomare under hänsynstagande till tidsenlig jaktvård, hundhållning och gällande drevprovsbestämmelser.

## ALLMÄNNA BESTÄMMELSER

Lokalavdelning/klubb handhar och ansvarar för rekrytering och utbildning av drevprovdomare och härvid skall beträffande den som föreslås till utbildning gälla:

att han/hon är känd som en pålitlig och vederhäftig person med gott omdöme

att han/hon har flerårig erfarenhet av jakt med drivande hund och bör ha erfarenhet av drevprov samt

att han/hon vid auktorisation har uppnått 25 års ålder.

Därest särskilda skäl föreligger kan i undantagsfall lägst 21 års ålder godtas. Såväl elevutbildning som aspiranttjänstgöring skall ske vid officiellt prov.

Domare som tilldelas elev eller aspirant skall ha minst **TRE** års praktik som drevprovdomare.

Elev och aspirant skall under själva provets genomförande hela tiden åtfölja domaren.

Domarkollegiet skall godkänna och vitsorda elevs och aspirants tjänstgöring.

Domarelev utses och kallas av lokalavdelning/klubbs styrelse efter förslag av styrelseledamot, drevprovdomare eller annan vederhäftig medlem.

För domares utlåtande och kollegiums beslut över elev- och aspiranttjänstgöring används fastställt formulär ”Domarutlåtande” Dessa rekvideras hos moderklubbs styrelse.

## ELEVUTBILDNING

Elev skall vara medlem i den auktoriserande specialklubben.

Före elevutbildning skall domarelev ha getts tillfälle att studera gällande drevprovsregler och förekommande kommentarer och anvisningar till dessa. Elevdomare skall beakta att elevtjänstgöringen främst har ett utbildande syfte. Domarelev skall föra drevprovprotokoll i samråd med domare samt deltaga i domarkollegier. Som godkänd elevtjänstgöring skall räknas av domare och kollegium godkänt deltagande i bedömningen av minst **TVÅ** hundar för minst **TVÅ** olika domare och där minst **TVÅ** olika hundar drivit så att alla egenskaper kunnat bedömas. Därest hund ej drivit i tillräcklig omfattning får ny elevtjänstgöring ske direkt vid ifrågavarande prov. Elevdomare skall efter avslutat kollegium snarast till fullmäktige överlämna bestyrkt elevprotokoll jämte utlåtande på fastställt formulär. Fullmäktige anger kollegiets beslut på ”Domarutlåtandet”. Dessa handlingar skall överlämnas till lokalavdelningens/klubbs styrelse för att biläggas vid ansökan om auktorisation. Domarelev som visat intresse och lämplighet vid den praktiska utbildningen på drevprov skall ges vidare utbildning genom lokalavdelningens/klubbs försorg. Denna utbildning kan ske i samband med fortbildning av drevprovdomare (domarkonferens eller motsvarande) eller vid särskilt anordnade kurser. Gällande regler för drevprov jämte kommentarer och anvisningar till dessa utgör lämpligt studiematerial. Efter godkända elevtjänstgöringar och fullgjord utbildning i övrigt skall elev kallas som aspirant av lokalavdelningens/klubbs styrelse.

## ASPIRANTTJÄNSTGÖRING

Aspirant skall vara medlem i den auktoriserande specialklubben.

Aspirantdomare skall beakta att aspiranttjänstgöringen är en examination och att bedömningen av hunden icke får diskuteras med aspiranten förrän vid kollegiet.

Domaraspirant skall självständigt verkställa bedömningen och självständigt föra drevprovprotokoll.

Domaraspirant skall vid kollegiesammanträde redovisa sin bedömning och föreslå prissättning före aspirantdomare.

Som godkänd aspiranttjänstgöring skall räknas av domare och kollegium minst **TVÅ** godkända bedömningar av minst **TVÅ** hundar för minst **TVÅ** olika domare och där minst **TVÅ** olika hundar drivit så att alla egenskaper kunnat poängsättas.

Därest hund ej drivit i tillräcklig omfattning får ny aspiranttjänstgöring ske direkt vid ifrågavarande prov.

Aspirant som av domare och kollegium förklarats icke godkänd må efter prövning av lokalavdelningens/klubbs styrelse kallas till förnyad aspiranttjänstgöring påföljande år. Aspirantdomare skall efter avslutat kollegium snarast till fullmäktige överlämna bestyrkt drevprovprotokoll jämte utlåtande på fastställt formulär. Fullmäktige anger kollegiets beslut på ”Domarutlåtandet”. Dessa handlingar skall överlämnas till lokalavdelningens/klubbs styrelse.



## **Motion från Bohuslän-Dals Taxklubb ang. tidsintervall mellan Taxfullmäktigemöten**

1.

Under några år har vi prövat att förlägga TF med två års mellanrum. TF hade tidigare ett tidsintervall på tre år.

BDTK har funnit att beslut från TF har svårt både att genomföras och att hinna ”landa” i klubbarna och hos medlemmar.

Dessutom anser vi att kostnaderna för TF blir onödigt höga, både för huvudklubben och lokalklubbarna, i ett läge där antal medlemmar minskar.

Bohuslän-Dals Taxklubb motionerar därför att förlägga Taxfullmäktige med tre års mellanrum.

### ***Bohuslän-Dals Taxklubb***

---

Huvudstyrelsens yttrande:

HS anser att det är viktigt att tiden mellan två TF ej blir för lång för att frågor rörande verksamheten inte ska bli inaktuella. Vidare anser HS att det är viktigt att den utbildningsdag som anordnas i samband med TF hålls med jämna mellanrum och med en inte alltför lång tid emellan för att behovet av utbildning ska kunna tillgodoses för SvTK-medlemmar.

I och med att utbildningsdagen hålls i samband med TF medför detta också att kostnaderna för lokalklubbarna för utbildning i aktuella frågor hålls nere.

Skulle TF återinföras med tre års mellanrum betyder det att utbildningsdagen helt kommer att falla bort eftersom förhandlingarna då skulle uppta två dagar istället för som nu en dag.

HS föreslår att motionen avslås

### **Förslag till beslut:**

Taxfullmäktige beslutar  
att avslå motionen från Bohuslän-Dals Taxklubb  
ang tidsintervall mellan Taxfullmäktigemöten

## **Motion från Östsvenska Taxklubben om ekonomiskt stöd för merkostnader i samband med mässor och liknande**

2.

Att representera SvTK och Taxen vid stora hund-/jaktarrangemang av typ "My Dog", "Stockholm Hundmässa", "Tullgarnsmässan", Elmias Jakt- och Fiskemässor är en angelägenhet för hela organisationen och ett ypperligt tillfälle att försöka påverka det sviktande medlemsantalet och andelen blivande taxägare.

Vi anser att det är viktigt att SvTK syns på stora hund-/jaktevenemang och att det är naturligt att det är lokalavdelningen "på plats" som åtar sig att representera SvTK och därmed ställa upp med bemanning av montrar och liknande. Den utrustning som behövs i sammanhanget och de eventuella merkostnader som de som deltar har anser vi att SvTK bör stå för, så att detta inte belastar den aktuella lokalavdelningens ekonomi.

Vi hemställer att Svenska Taxklubben står för de eventuella merkostnader som deltagandet vid ovan nämnda arrangemang kan medföra för de aktuella lokalklubbarna, såsom specifik monterutrustning, parkeringsavgifter, reskostnader m.m. och att detta förs in i arbetsordningen.

### ***Östsvenska Taxklubben***

---

Huvudstyrelsens yttrande:

HS anser att detta inte generellt kan medges, utan att det fordrar en specificerad inkommen budget att ta ställning till. Vid eventuellt bifall så kan det praktiskt bli så att lokalklubben kan äska ersättning för hur mycket merkostnader som helst och SvTK är betalningsskyldig, vilket i sin tur kan leda till att SvTK måste avstå från ovanstående eller liknande arrangemang.

HS har ändrat i Arbetsordningen ang ersättningar: Vid stora evenemang, vilka HS i förväg ska godkänna, utgår ersättning med maximalt 8.000:-/2dagar och maximalt 12.000:-/4 dagar.

HS föreslår att motionen avslås

### **Förslag till beslut:**

Taxfullmäktige beslutar  
att avslå motionen från Östsvenska Taxklubben  
ang ekonomiskt stöd för merkostnader i samband med mässor etc



## **Motion från Östsvenska Taxklubben om att lokalavdelningarnas andel av medlemsavgiften bör höjas**

3.

Lokalavdelningarnas andel av medlemsavgiften beräknas på en fast summa av den totala medlemsavgiften som varje ordinarie medlem betalar till SvTK. Denna andel är för närvarande 25 SEK / ordinarie medlem multiplicerat med det totala antalet medlemmar per den 30 september respektive år, plus 25 SEK / ordinarie medlem totalt i SvTK selat på 20 lokalavdelningar, vilket motsvarar 20% av den totala medlemsavgiften.

Vi har under senare år haft en minskning av antalet registrerade taxar och därav en minskning av starter på prov och inte minst på våra utställningar. Kostnader för domare, funktionärer, lokalhyra etc har dessutom ökat i takt med kostnadsökningarna i samhället i övrigt. Detta har lett till att det blivit allt svårare för lokalklubbarna att få täckning för de kostnader vi har i samband med prov, men framför allt i samband med utställningar, d.v.s. de kostnader vi har i samband med våra aktiviteter täcks inte genom intäkter som varje aktivitet ger.

Östsvenska Taxklubben hemställer därför till Svenska Taxklubben om en höjning av lokalklubbarnas andel av medlemsavgiften till 30% av den totala medlemsavgiften.

### ***Östsvenska Taxklubben***

---

Huvudstyrelsens yttrande:

Under nuvarande förhållanden vill HS avvakta utvecklingen av medlemsantalen samt se hur omläggningen av medlemshanteringen till SKK slår på medlemssiffrorna. Medlemsantalen har svängt en hel del under de sista åren och månaderna.

Vid tidpunkten 2011-11-30 hade SvTK 5.398st medlemmar och ett år senare 2012-11-30 hade antalet stigit till 5.405st, ingen större skillnad men dock ingen minskning. OBS att detta är endast ordinarie fullbetalande medlemmar det gäller.

Under samma tid var siffrorna för antal medlemmar i ÖsvTK 2011-11-30, 614st och 2012-11-30 hade en ökning skett till 620st fullbetalande ordinarie medlemmar.

Kanhända att minskningen av starter på prov och utställningar inte enbart beror på antalet medlemmar eller registreringsantalet för tax utan att andra orsaker även kan ligga bakom.

HS förordar att den nya styrelsen, efter TF 2013, får se över ekonomin och därefter ta ställning i denna fråga.

HS föreslår att motionen avslås

### **Förslag till beslut:**

Taxfullmäktige beslutar  
att avslå motionen från Östsvenska Taxklubben  
ang lokalklubbarnas andel av medlemsavgiften

## **Motion från Hallands Taxklubb ang. uppdatering av Jyckedata**

4.

### **Motion:** Uppdatering av Jyckedata

Jyckedata är ett mycket bra program för lokalklubbarna när kataloger ska läggas upp men det förutsätter att det finns färska data på hundarna. Nu har det på senaste tiden varit upp till 1 år mellan dateringarna. Det tar då onödigt lång tid för att lägga upp katalogerna och vi får klagomål från utställarna att det är gamla data för hundarna.

Förslag:

Jyckedata uppdateras med aktuella hunddata 4 gånger per år. Uppdateringar ska ske minst var tredje månad.

### ***Hallands Taxklubb***

---

Huvudstyrelsens yttrande:

Jyckedata uppdateras redan 4 gånger om året, dock gjordes 2012 endast 3 uppdateringar pga tekniska problem.

HS anser därför att motionen redan är besvarad.

HS föreslår att motionen avslås

### **Förslag till beslut:**

Taxfullmäktige beslutar  
att avslå motionen från Hallands Taxklubb  
ang uppdatering av Jyckedata

## **Motion från Smålands Taxklubb ang. SM-arrangörer**

5.

Eftersom det verkar vara svårigheter att få Svenska Taxklubbens lokalavdelningar att anordna SM-arrangemang föreslår vi följande:

Vinnande tax´s lokalklubb arrangerar SM nästpåföljande år. Gäller både drev- och viltspår-SM.

### ***Smålands Taxklubb***

---

Huvudstyrelsens yttrande:

HS anser att man varken kan eller ska tvinga lokalklubbarna att arrangera SM i någon form, det kan ju faktiskt vara så att man inte känner att man klarar att axla rollen som arrangör av ett SM av någon eller några anledningar. Införs tvång kan resultatet bli att vissa lokalklubbar helt drar sig ur SM.

HS anser att det är bättre att uppmana lokalklubbarna att gå ihop och dela på arrangörskapet istället.

HS föreslår att motionen avslås

### **Förslag till beslut:**

Taxfullmäktige beslutar  
att avslå motionen från Smålands Taxklubb  
ang SM-arrangörer

## **Motion från Västmanlands läns Taxklubb ang. championat spårprov**

6.

Återinför kravet på minst en ordinarie etta för att erhålla championat.

Motivering: SvTK bör redan nu och framgent verka för att TF-beslutet 2011 verkställs och genomförs. Om arbetet påbörjas redan nu så kanske vi undviker fadäsen med att vara för sena till nästa championatsperiod.

Vi hemställer att TF beslutar att HS jobbar med återinförandet av ordinarie etta.

Motionen enhälligt godkänd på VITKs styrelsemöte 2012-07-18

### ***Västmanlands läns Taxklubb***

---

Huvudstyrelsens yttrande:

Reglerna för viltspår och viltspårs-championat ägs av SKK eftersom detta är ett allmänt championat, öppet för samtliga raser. HS är dock inför nästa revidering medvetna om TF-beslutet från 2011 och kommer att verka för detta.

HS föreslår att motionen avslås

### **Förslag till beslut:**

Taxfullmäktige beslutar  
att avslå motionen från Västmanlands Taxklubb  
ang championat spårprov

## **Motion från Västmanlands läns Taxklubb ang. grytchampionat**

7.

Taxarna bör ha minst 2st godkända grytjaktprov i naturgryt för att erhålla championat.

Motivering: Nedvärderande för taxen med dagens låga krav (lägre än för t.ex terrier). Med nuvarande regler kan tax erhålla championat utan att ha provats i ett naturgryt.

Vi hemställer att TF beslutar att HS verkar för att införa kravet på 2st godkända grytjaktprov i naturgryt för att erhålla championat.

Motionen enhälligt godkänd på VITKs styrelsemöte 2012-07-18.

*Västmanlands läns Taxklubb*

---

Huvudstyrelsens yttrande:

Det gick även tidigare att erhålla grytchampionat utan att ha provats i naturgryt, om man tog sitt utländska grytchampionat först, så det är inget nytt. Anledningen till att HS valde 1x gdk grytanlagsprov + 1x gdk grytjaktprov som championatsgrundande meriter är för att det framkommit att flera har blivit nekade att starta grytjaktprov, om de t.ex haft "fel" sorts tax eller inte tänkt använda taxen i praktisk grytjakt med den påföljd att det på så sätt varit väldigt svårt att få till ens en (1) start på grytjakt. Då man enligt de nya reglerna inte har en chans att erhålla 2x gdk grytanlagsprov, eftersom man inte får starta mer på om man erhållit 1x gdk grytanlagsprov (kval 1) så ansåg HS att det ska räcka med 1x gdk grytjaktprov för att inte ytterligare försvåra för taxägare som vill meritera sina taxar. HS anser inte att det är nedvärderande för taxen, HS anser istället att det är nedvärderande för de i domarkåren som nekar folk att starta. De nuvarande championatsreglerna gäller t.om 2016-12-31.

HS föreslår att motionen avslås.

### **Förslag till beslut:**

Taxfullmäktige beslutar  
att avslå motionen från Västmanlands Taxklubb  
ang grytchampionat

## **Motion från Niclas och Maria Petersson ang. grytchampionat**

8.

Härmed motionerar undertecknade om att för att bli SJ(G)CH ska det krävas att tax skall erövra minst två stycken 1:a pris på gryt jaktprov.

När det för andra grythunds raser krävs tre stycken grytjakt prov ska inte taxen nedvärderas som grythund och bara behöva ett 1:a pris. Vi motionerar om att SvTK söker dispens hos SKK tills gryt reglerna revideras 2017-06-30 för att sedan anta minst två 1:a pris på grytjakt prov för att bli SJ(G)CH.

*Niclas och Maria Petersson* \_\_\_\_\_

Huvudstyrelsens yttrande:

Se yttrandet över motion 7.

De nuvarande championatsreglerna gäller t.om 2016-12-31. HS har vid två (2) tillfällen beslutat om att anta dessa championatsregler 16/9-11 och återigen ett enhälligt beslut 13/6-12, där för övrigt motionslämnaren själv har varit delaktig i beslutet båda gångerna.

HS föreslår att motionen avslås.

### **Förslag till beslut:**

Taxfullmäktige beslutar  
att avslå motionen från Niclas och Maria Petersson  
ang grytchampionat

***Motion från Västmanlands läns Taxklubb ang. ordinarie prov vid drevchampionat***

9.

VITK vill återinföra kravet på ett förstapris på ordinarie drevprov för championat drev.

Motivering: Ordinarieproven har en lång och inarbetad tradition där klubbars vandringspris fördelas. Mycket av klubbars utbildning och likstämning av domare sker på ordinarie provens kollegier. Det är svårare och kräver lite mer av hund och förare att få till ett förstapris på lottad och okänd mark. Vi hemställer att TF beslutar att detta förslag genomförs.

Motionen är enhälligt godkänd på VITKs styrelsemöte 2012-07-18.

***Västmanlands läns Taxklubb*** \_\_\_\_\_

Huvudstyrelsens yttrande:

HS anser att de nuvarande reglerna för drevchampionat tillfullo uppfyller kraven, då hunden åtminstone en (1) gång måste starta, och erhålla 1:a pris, på okänd mark.

Det är fortfarande öppet att arrangera ordinarie drevprov. HS anser också att med den nuvarande kraftigt ökande rovdjursproblematiken är det en fördel att kunna ändra dag/plats med kort varsel.

HS föreslår att motionen avslås.

**Förslag till beslut:**

Taxfullmäktige beslutar  
att avslå motionen från Västmanlands Taxklubb  
ang ordinarie prov vid drevchampionat

## **Motion från Tommy Jacobsen ang. ordinarie prov vid drevchampionat**

10.

**Motion:** att åter införa kravet på ett förstapris på ordinarie drevprov för championat drev.

Några väsentliga orsaker till motionen: Ordinarieproven har en lång och inarbetad tradition där klubbars vandringspris fördelas. Mycket av klubbars utbildning och likstämning av domare sker på ordinarie provens kollegier. Det är lite svårare och kräver lite mer av hund och förare att få till förstapris på lottad och okänd mark.

**Tommy Jacobsen** \_\_\_\_\_

Huvudstyrelsens yttrande:

Se yttrandet över motion 9.

HS föreslår att motionen avslås.

**Förslag till beslut:**

Taxfullmäktige beslutar  
att avslå motionen från Tommy Jacobsen  
ang ordinarie prov vid drevchampionat



## **Motion från Tommy Jacobsen ang. gemensamma drevprovsregler**

11.

**Motion:** att i sin helhet förkasta det nu liggande förslaget till förändringar i drevprovsreglerna. (gäller förslaget ang gemensamma drevprovsregler).

Några väsentliga orsaker till motionen: Domarkåren har aldrig fått möjlighet att ge sina synpunkter på en förändring av regler. Man tappar totalt kopplingen mellan gamla och nya regler vilket under lång tid kommer att ge svårigheter i bedömningar. Ett stort utbildningsprogram måste komma till stånd med kostnader både för enskilda domare och SvTKs lokalavdelningar i en redan krympande verksamhet. Vi har med de befintliga reglerna lyckats ta fram alldeles ypperligt jagande Tax, Taxen har aldrig varit bättre än nu; detta skrivet av bland annat vår förutvarande ordförande. De dataprogram vi har idag måste helt byggas om för att anpassas till en förändring, detta till stora kostnader. I en krympande verksamhet bör en klok organisation arbeta för samverkan och inte för splittring.

***Tommy Jacobsen,***

---

Huvudstyrelsens yttrande:

HS hänvisar till TF:s beslut under § 19D i dagordningen och yrkar avslag på motionen.

**Förslag till beslut:** Taxfullmäktige beslutar  
att avslå motionen från Tommy Jacobsen  
ang gemensamma drevprovsregler

## **Motion från Tommy Jacobsen ang. omarbetning av befintliga drevprovsregler**

12.

**Motion:** att ge HS i uppdrag omarbete i de sedan 1989 års regler, omarbetade senast 2007 och gällande fram till 2012. Arbeta in de förändringar i inledande paragrafer SKK har krav på. Samt ta bort spärren för förstapris på 42 ep och ta bort begreppet D-cert.

Skriva in i Drevprovsanvisningar att kollegiet har möjlighet tilldela hund/hundar HP (D-cert) för särskilt bra arbete som man enligt lokalklubb beslutat.

Några väsentliga orsaker till motionen:

Vi kommer att få en tillräcklig möjlighet till spridning i poäng för att göra avelsutvärderingar.

Slipper i en krympande verksamhet ha stora sammandragningar för utbildning. Ger domare möjlighet att ner till 3 ep i var så kallad egenskap ge betyg och därefter räkna samman slutpoäng.

**Tommy Jacobsen**

---

Huvudstyrelsens yttrande:

HS hänvisar till TF:s beslut under § 19D i dagordningen och yrkar avslag på motionen.

### **Förslag till beslut:**

Taxfullmäktige beslutar  
att avslå motionen från Tommy Jacobsen  
ang omarbetning av befintliga drevprovsregler

## **Motion från Conny Andersson gällande förändring av drevprovsregler**

13.

**Motion:** att samarbetet med Basset, Drever och Beagleklubben återupptas igen.

Förklaring: Det är viktigt för Svenska Taxklubben att vi utvecklar våra drevprovsregler utefter den vetenskap som finns på området.

För att taxen skall bibehålla och utveckla sin position som jakthund måste vi ha en bedömning och beskrivning av de egenskaper som har hög arvbarhet. Avel på jakthundar kan inte bedrivas utifrån nuvarande drevprovsregler där man i stort sett avlar på egenskaper med låg arvbarhet och som är subjektivt beskrivna av domarkåren.

**Conny Andersson** \_\_\_\_\_

Huvudstyrelsens yttrande:

HS hänvisar till TF:s beslut under § 19D i dagordningen och yrkar avslag på motionen.

**Förslag till beslut:** Taxfullmäktige beslutar  
att avslå motionen från Conny Andersson  
ang förändring av drevprovsregler